



GOVERNMENT COLLEGE SOLAN (H.P.)

Naac Accredited B++ Institution

PROSPECTUS 2022-23

From the Principal's Desk.... ✍

Dear Students,

You have entered into a new phase, it will open the new doors of wisdom, opportunities and spheres to win the battle of life. Our teaching fraternity is well qualified, diligent and compassionate to understand your psychological and academic needs.

Your artistic ability will get new wings through various platforms. Singers can tune their music and dancers can make others dance, painters can shape numberless images of this beautiful universe. Quiz masters can explore unknown horizons. Sportsmanship will be encouraged through various challenges. New vistas will be opened through the lectures of learned scholars. (Ragging is an offence, it will not be tolerated. It is strictly prohibited by law.)

We, at G.C. Solan, offer regular courses of BA, B.COM, B.SC, and professional one's of BCA, BBA, PGDCA, B.VOC, various on-line educational courses from IIT Bombay and MA in English and Economics. We have a well equipped library that caters to your needs of course books, journals, magazines, newspapers and the reading space. Our laboratories houses the latest apparatuses. We have smart classes also. Sports equipment are amply available and students are encouraged to participate in the games they are trained in.

Those of you who are anxious about the upcoming challenges of life, there is actually nothing to worry about. Those of you who are eager for a leap, go ahead with faith, confidence and energy to become a learned person. Dear Students, I love to see this college sprawling with students here and there everywhere, because college really belongs to you. But keeping in view the life – threatening danger of Covid – 19, we have to seriously undertake the following protective measures :

A strict maintenance of social distancing is mandatory for each student. Do not be present idly in college premises.

Do not sit idly in and outside the canteen.

Do not chatter idly even in small groups.

It is mandatory to carry I-Cards daily to college as these will be regularly checked. If you forget to carry it either you will be deemed as an outsider and not allowed to enter or a fine of Rs 50 will be levied for it.

Leave college as soon as your classes and practicals are over.

May you become a good human being and a responsible citizen of India !

.....

CONTENTS

Sr. No.	Topic
1.	From the Principal's desk
2.	Government College Solan: A brief profile
3.	Academic Faculty and Non-Teaching Staff
4.	An outline of the Choice Based Credit System—CBCS
5.	Important Guidelines and Eligibility Criteria for Admission to Under-Graduate Courses: B.A., B.Com. and B.Sc.-- 1
6.	Number of seats for the Session—2022-23/ Roster System
7.	Subject Combination for the Session—2022-23—Arts, Commerce and Science
8.	The Admission Schedule / The Admission-Cum-Counselling Committees
9.	College Fee
10.	Admission to Bachelor in Vocational Educational Programme (B.Voc.)
11.	Admission to Post-Graduate (M.A.) in Economics and English
12.	Admission to Hostel
13.	General Rules and regulations of College:
14.	Discipline and Conduct
i)	Anti-Ragging Instructions
ii)	Covid-19
iii)	Registration
iv)	The rules of Library
v)	I-Card
vi)	Lecture Attendance
vii)	Leave Rules
viii)	Name Struck off and Re-Admission
ix)	Absence and other Fines
15.	Annual Committees for the Session 2022-23
16.	Hindi Section
17.	Academic Calendar 2022-23
18.	Disclaimer



Government College Solan : A Brief Profile

Government College Solan is one of the oldest premier institution of Himachal Pradesh. It was established on 19th August 1959 on a plot of 47 bigha in a private building to cater to the educational needs of the people of Solan district and its adjoining area. The first stream introduced at the time was Arts and in the first year the enrolment was 150 students. The present building of the college was inaugurated in 1964. Since then it has not looked back and progressed with leaps and bounds. Today, it has a sprawling campus and a large strength of about 4000 students.

Last year the college celebrated its 60th anniversary with much pomp and show. Its finely decorated campus was graced with many political leaders and old students of the college, among whom were also present who belonged to its first batch.

Today, apart from the regular streams of Arts, Science and Commerce, it provides professional courses of BBA, BCA, PGDCA which have helped students to compete efficiently in the job markets. Besides, in the stream of Arts, it offers courses like Educational, Tourism and Travel Management which have a good market value. There is an IGNOU centre in the College in which about 4000 students are enrolled annually. The latest addition to its academic faculty is the online courses of are kinds – academic and professional, that is offered free by IIT, Bombay, under the government scheme. Students are encouraged to enrol in these courses besides their regular studies. The College has a well – qualified, trained, experienced and dedicated team of Professors who eagerly look forward to impart knowledge and skills of their respective subjects and to inculcate a good sense of character in their students.

The College can boast of many facilities it has acquired over a period of time, like, class rooms have been renovated, laboratories are well equipped with the latest apparatuses, smart rooms are under constructions in the department of Commerce and there is also a separate Girl's common room with adequate facilities. Its library houses about 31000 books and subscribes 23 magazines and journals, 13 daily newspapers and good reading space. Its computerization has been launched through INFLIBNET, a UGC sponsored library automation programme. All teachers and many students have got an access to E –Resources and E – Books through it. Through another internet facility called HIMSWAN, students can also have internet accessibility in the library, departments and computer labs.

In the year 2006 and 2017 the college was recognized by NAAC. It has earned the grade of B++ which is a matter of pride for any educational institution.

The college also provides many Extra Co – Curricular Activities through which it aims to develop the many facilities of students. These are executed through many Clubs, Societies, Cells and Committees that have been operating since very long time. A student is free to choose any of those as per his/her interest and aspirations.

The college encourages students to participate in extra co-curricular activities for their all-round development of personality. The college provides the facilities of the following activities:

National Cadet Corps (NCC) :

To infuse the spirit of unity, discipline and patriotism among the students, NCC plays a significant role. The college has two wings of NCC, one for boys (54 Seats) and other for girls (60 Seats). Cadets of NCC are required to attend 75% of parades which would make them eligible to appear in B and C Certificates Exams. Admission to NCC will not be on an on-line basis but through a Drill and Medical Fitness Test in the college ground at 8.45 with the commencement of classes.

National Service Scheme (NSS) :

NSS has a pivotal role in inculcating the value of social service and a sense of responsibility towards society. Our college has two units of NSS. To earn a certificate of service, a volunteer needs to devote 240 hours of service. Participation in 7 days camp is mandatory.

Rotract Club:

Rotract club, an organisation under the Rotary International Youth Programme, plays an important role to develop leadership, professionalism and community service among the youth.

Rovers and Rangers:

Rovers and rangers aim to make the students socially aware, helpful and self-reliant. They participate in many social activities. Admission to it will be based on the ability and commitment of a student.

Youth Red Cross Club:

The purpose of Youth Red Cross Club is to serve the needy people and to make the students aware about any kind of natural or accidental calamity.

Red Ribbon Club:

The purpose of this club is to create awareness about HIV/AIDS through service, education and philanthropic events. Students are urged to join the club to enhance a joint battle against this incurable disease.

Career and Counselling/Guidance Cell:

The members of this cell organise many professional lectures for the final year students to give them a good exposure to their prospective career opportunities after completion of graduation.

Women Development Cell:

On the directions of Hon'ble Supreme Court of India, the college has established a women development cell. Its objective is to redress grievances related to gender bias and sexual harassment against any girl student and the women staff of the college.

Ambedkar Cell:

Its function is to organise remedial classes for the economically backward, weak learners and SC/ST

students.

Cultural Committees for HPU Youth Festival – I-IV groups:

Cartooning, Quiz, Dance, Music, Singing, Drama and Skit.

Sports:

Students who are good sportsmen/women are given ample training, coaching by the department of physical education. Such players then go on to perform well in the H.P. University inter college/university championship. Coaching is given in all games but the college has a distinction for TT as it won its championship three times in a row. Athletic meet is organised each year in the Thodo ground.

Himanshu:

Each year the college publishes a literary magazine entitled Himanshu. Its simple purpose is to give expression to the students who are blessed with the gift of writing, be it an essay, a poem, a short story, snippets of various kinds and informative prose piece. It also hones the editing skills for students who are chosen as its editors.

Parents Teachers Association (PTA) :

Parents, being one of the stake holder in education have been assigned to participate as well as play an advisory role in the functioning of college. Regular meetings of PTA are held to deliberate on the issues related to the development and welfare of the students.

Old Student Association (OSA) :

OSA has been very keen to contribute towards the development of students.

Annual Prize Distribution Function:

At the end of the academic session, college organises the annual prize distribution function. Students who score the first, the second and the third positions in the aggregate and the first and the second positions in the individual subjects in the annual exams are awarded with prizes and certificates provided there is no frailer in any subject. These are also awarded for the winners, outstanding performances in H.P. University Youth Festival and Sports Championship and for outstanding services in all clubs and societies.

Scholarship:

Eligible and deserving students can avail a number of scholarships that are provided by our Government under various schemes. A student has to apply for it on prescribed form. It should be supported by the relevant documents/certificates of education qualification/income/caste/tribe/domicile etc and be duly verified and attested by a competent authority. A committee has been formed to look in the matter of the award of scholarships. The following scholarships can be availed: Indira Gandhi Chhatravriti Yojna Merit Scholarship, Kalpana Chawla Chhatravriti Yojna Merit Scholarship, IRDP Scholarship, Scholarship to the children of Armed Forces Personnel killed, disabled in action, Post Matriculation Scholarship, Scholarship to SC/ST/OBC students and National Merit Scholarship.

ACADEMIC FACULTY

Principal:

Department of English

1. Dr. Ajay Khurana
2. Dr. Rekha Gupta
3. Dr. Shivani Sharma
4. Dr. Sneha Lata Mehta
5. Prof. Minu Kundi
6. Prof. Nisha Negi
7. Prof. Nitika

Department of Hindi

1. Dr. Rajender Verma
2. Dr. Priyanka Bhardwaj
3. Vacant

Department of Sanskrit

1. Dr. Vivek Sharma

Department of Commerce

1. Prof. Rajesh Bhatt
2. Prof. Geetika Thakur
3. Prof. Ankur Sood
4. Prof. Jeena Gupta

Department of Economics

1. Prof. Sunita Bisht
2. Dr. Anjana Sood
3. Dr. Geeta Devi
4. Vacant

Department of Political Science

1. Prof. Priyanka Multani
2. Dr. Bharti Gupta

Department of History

1. Dr. Shiv Bhardwaj
2. Prof. Bhuvneshwari

Department of Sociology

1. Dr. Narender Kumar Verma
2. Lt. Sohan Singh Negi

Department of Geography

1. Dr. Narinder Thakur
2. Dr. Nek Ram

Department of Public Administration

1. Dr. Laxmi Singh Verma

Department of Journalism & Mass

Communication (JMC)

1. Prof. Sujay Kapil

Department of Music

1. Dr. Neelam Chauhan (Instrumental)

2. Dr. Vandana Devi

Department of Painting

1. Dr. Chaman Sharma

Department of Psychology

1. Dr. Kalpana Bhardwaj

Department of Physical Education

1. Dr. Satish Sharma

Department of Education

1. Dr. Nisha Manta

Department of Tourism

1. Prof. Katyani Sharma

Department of Philosophy

1. Vacant

Department of Zoology

1. Dr. Minakshi Sharma
2. Dr. Bhopes Thakur
3. Vacant

Department of Botany

1. Dr. Prem Prakash
2. Dr. Aarti Negi

Department of Chemistry

1. Dr. Rajender Kashyap
2. Dr. Lalit Guleria
3. Prof. Yogesh Jain (on study leave)
4. Dr. Harinder
5. Dr. Ramesh Kumar

Department of Mathematics

1. Dr. Deepak Gupta
2. Dr. Satish Kumar
3. Vacant

Department of Physics

1. Dr. Anant Vidya Nidhi
2. Dr. Jagdish Chand
3. Dr. Anil Thakur
4. Vacant

Department of Geology

1. Prof. Shubham Chaudhary

Department of Computer Application

1. Prof. Rupa

Library

1. Miss. Sanjana



NON-TEACHING STAFF

Office Staff

1. Smt. Suman Gandhi
2. Mr. Pankaj Sood
3. Ms. Kiran Bhatti
4. Vacant
5. Vacant Clerk
6. Vacant

Peons

1. Sh. Madan Lal
2. Smt. Pushpa Devi
3. Sh. Mehar Chand
4. Sh. Dhanpat
5. Sh. Babu Ram
6. Smt. Kunta Devi
7. Smt. Meera Devi
8. Vacant
9. Smt. Dolma Devi
10. Smt. Sangeeta Devi
11. Smt. Vidya Devi
12. Sh. Heera Lal

Supdt. G-II

- Sr. Asstt.
Sr. Asstt.

Chowkidar/Peon

Chowkidar/Peon

Peon

Peon

Peon

Laboratory Staff

1. Sh. Ashwani Kumar
(University Seat) SLA
2. Sh. Padam Chand Sharma
(Fee Seat) LA

A) Physics

1. Dr. Raj Kumar Sharma, Instrument Mechanic
2. Smt. Paramjeet Kaur SLA
3. Smt. Dhanwanti Devi LA
4. Vacant JLA

B) Chemistry

1. Sh. Patel Chand JLA
2. Sh. Bal Krishan LA
3. Sh. Pat Ram LA
4. Vacant LA

C) Botany/Zoology

1. Vacant JLA
2. Vacant JLA
3. Smt. Kiran Bala LA
4. Sh. Layak Ram JLA

D) Music

1. Vacant Tabla Instructor

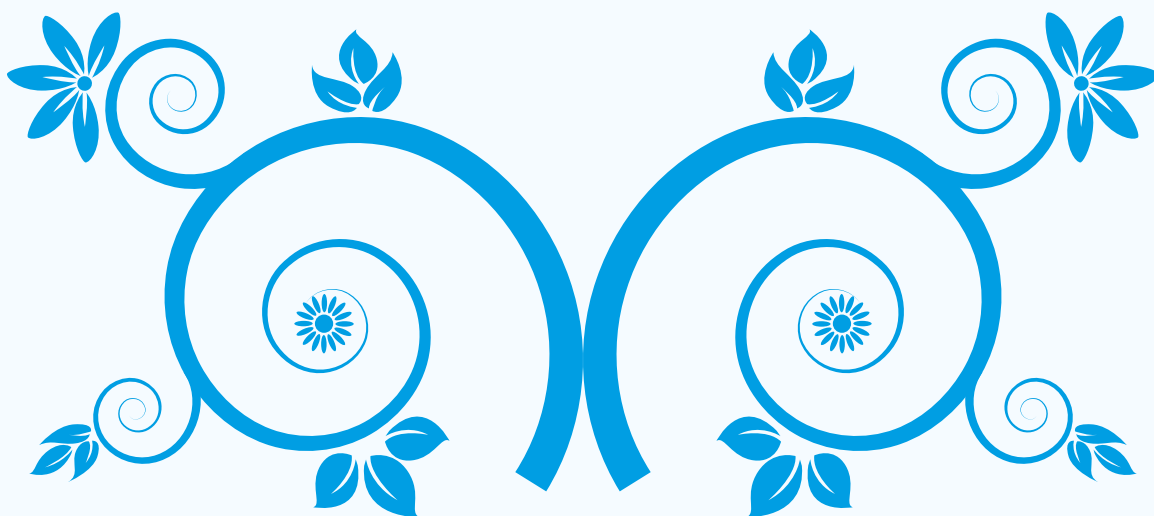

An Outline of the Choice Based Credit System (CBCS)

At the Under- Graduate level, the college offers three streams – Bachelor in Arts, Commerce and Science (Medical and Non -Medical). A candidate is to choose on the streams as per his/her qualification/eligibility on 10+2 bases.

As per notifications/guidelines of the H.P. Government and H.P. university, the college provide education as per the RUSA (RashtriyaUchhatarSiksha Abhiyan) policy. The system is CBCS. The following is a brief outline of it:

1. It is an annual system
2. A candidate has to chose one of the streams only.
3. Courses of a subject are of many types, such as, DSC (core courses), AECC (Hindi / English / MIL / Sanskrit and EVS), SEC, DSE and GE. Full form of these abbreviations is given below
4. All the courses are addressed with a title and a code. These are required at the time of filling examination-form. A wrong entry of the code or the title can de detrimental, like delaying the result. A list of these provided at the end of the prospectus.
5. Each of these courses are awarded a fixed number of credits, which is either six or four. A student has to earn 132 credits in three years (44 in one year - $44 \times 3 = 132$) to earn the degree of under graduation.
6. The following tables show which paper/courses are to be studies in which year :

For the Bachelor in Arts and Commerce

Year	Core Courses CC (12)	Ability Enhancement Compulsory Courses AECC (2)	Skill Enhancement Courses SEC (4)	Discipline Specific Elective DSC (4)	Generic Elective GE (2)
1	Eng-1 = 6 credit. Hindi-1 = 6 credit. DSC-1A = 6 credit DSC-1B = 6 credit DSC-2A = 6 credit DSC-2B = 6 credit Total Credits = 36	Env. Studies= 4 Credit Eng = 4 credit. Total credits = 8	Nil	Nil	Nil
2	Eng-2 = 6 credit. Hindi-2 = 6 credit. DSC-1C = 6 credit DSC-1D= 6 credit DSC-2C = 6 credit DSC-2D = 6 credit Total Credits = 36	Nil	SEC-1 = 4 credit SEC-2 = 4 credit Total credits = 8	Nil	Nil
3	Nil	Nil	SEC- 3 = 4 credit SEC- 4 = 4 credit Total credits = 8	DSE-1A= 6 credit DSE-1B= 6 credit DSE-2A= 6 credit DSE-2B= 6 credit Total credits = 24 credits	GE=1=6 credit GE=2=6 credit Total credits= 12
	Total number of credits= 132	Total number of courses= 24			

Note = Credit Split

Theory = 5 Theory = 4

Tutorial =1 Tutorial = 2

For the Bachelor in Science

Year	Core Courses CC (12)	Ability Enhancement Compulsory Courses AECC (2)	Skill Enhancement Courses SEC (4)	Discipline Specific Elective DSC (4)
1	DSC-1A = 6 credit DSC-1B = 6 credit DSC-2A = 6 credit DSC-2B = 6 credit DSC-3A = 6 credit DSC-3B = 6 credit Total Credits = 36	Env. Studies = 4 Credit Eng = 4 credit. Total credits = 8	Nil	Nil
2	DSC-1C = 6 credit DSC-1D = 6 credit DSC-2C = 6 credit DSC-2D = 6 credit DSC-3C = 6 credit DSC-3D = 6 credit Total Credits = 36	Nil	SEC-1 = 4 credit SEC-2 = 4 credit Total credits = 8	Nil
3	Nil	Nil	SEC-3 = 4 credit SEC-4 = 4 credit Total credits = 8	DSE-1A = 6 credit DSE-1B = 6 credit DSE-2A = 6 credit DSE-2B = 6 credit DSE-3A = 6 credit DSE-3B = 6 credit Total credits = 36 credits
Total number of credits = 132		Total number of courses = 24		

Note = Credit Split

Theory = 5 Theory = 4

Tutorial = 1 Tutorial = 2

An Interpretation of these tables/What and How to choose

Streams	Core Courses DSC/Electives	Compulsory Languages	AECC
BA and B.com 1	2 Electives 1. DSC 1 2. DSC 2	1. English 2. Hindi	1. English 2. EVS
B.Sc 1	3 Electives 1. DSC 1 2. DCS 2 3. DCS 3	Nil	1. English 2. EVS

Note : DSC 1, 2 and 3 are the main subjects of a student. They are to be chosen from the list of subject combination given ahead.

Papers of these courses

Streams	Core Courses DSC/Electives	Compulsory Languages	AECC	Total Papers
BA and B.com 1	2 papers of each DSC 1. DSC1A&1B 2. DSC2A&2B Total papers = 4	One paper each 1. Eng 2. Hindi/Skt Total papers = 2	One paper each 1. Eng/Hindi/Skt 2. EVS Total Papers = 2	8
B.Sc 1	2 papers of each DSC 1. DSC1A&1B 2. DSC2A&2B 3. DSC3A&3B Total papers = 6	Nil	One paper each 1. English 2. EVS Total Papers = 2	8

THE EVALUATION SYSTEM OF CBCS:

- (i) Each paper is of 100 marks
- (ii) The progress of a student in all courses/papers is evaluated through an external as well as Internal system.
- (iii) The external system is the usual one- an examination at the end of academic session (ETE) that is conducted by H.P. University. It is of 70 marks.
- (iv) The remaining 30 marks are awarded through an internal evaluation system that is called Continuous Comprehensive Assessment (CCA).
- (v) The CCA has 04 components as – Assignment, Class-Attendance, Class Test and a Mid Term Exam (MTE).
- (vi) The Assignment is awarded as well as evaluated by the course teacher. It is of 10 marks.
- (vii) The Class-Test is also conducted by the course teacher in a period only. It is of 5 marks.
- (viii) MTE is a formal exam that is conducted by the college authority after the completion of 75% syllabus. It is of 10 marks. **Attendance in MTE is, therefore, mandatory.**
- (ix) Attendance: **75%** attendance in a course is **compulsory** as per H.P. University regulations. But there is reward of marks if a student attends more than 75%. These are 5 marks and are awarded by the following pattern:

>75% but ≤80% 1 marks	>80% but ≤85% 2 marks	>85% but ≤90% 3 marks	>90% but ≤95% 4 marks	>95% 5 marks
--------------------------	--------------------------	--------------------------	--------------------------	-----------------

Important Guidelines and Eligibility Criteria for Admission to Under-Graduate Courses—B.A., B.Com. and B.Sc.-I

1. The eligibility criteria for admission to BA, BCom and B.Sc. in the first year is strictly as per the latest ordinances/guidelines/calendar notified by the HP University/Government.
2. As per notification number HP Department of Education (2) Samkaksha (equivalence) R (205) 2015.17 dated 31.1.15 of Secy. HP Board of Education, Dharamshala – a student must have passed five subjects including English as compulsory subject at Senior Secondary (plus two) level.
3. Admission shall not be allowed in any case to the candidates with Compartment at 10+2 level.
4. Admission given in the first year is provisional, subject to the confirmation by HP University. If the University cancels the admission of a candidate for whatever reason, the college will not be held responsible for it.
5. Admission will be on merit basis.
6. The students of National Institute of Open School (NIOS) who have passed all five subjects by securing requisite marks will be admitted.
7. The upper age limit for admission is 25 years for girls and 23 years for boy as on 1st July, 2022. Age relaxation of 2 years is allowed for ST/SC candidates.
8. (i) All government institution of higher education and other higher education institutions receiving aid from the Government shall reserve not less than five percent seats for person with benchmark disabilities.
(ii) The persons with benchmark disabilities shall be given an upper age relaxation of five years

for admission in institutions of Higher Education.

9. Steps for Online Admission (For New Students only) :-

Step 1: Login to the College Website: www.gcsolan.ac.in

Click for online admission and register yourself.

Step 2: Login with user name and password.

Step 3: Fill the application details and upload required certificates.

Step 4: Submit the application and pay the prospectus fee.

Step 5: Check the merit list online/offline from college.

Step 6: Once counselling is done, pay the fee online using your user name and password.

10. A student must appear in person on the day of admission/counselling and carry all original documents for verification. Core 1 Subject will be given/decided at the time of admission. The dates of this verification will be verified as and when notified by the H.P. University/Government.

11. Documents Required With The Admission Form For B.A./B.Com/B.Sc. 1st Year :

(i) One photograph has to be uploaded.

(ii) Self-attested photocopy of Matriculation Certificate.

(iii) Self-attested photocopy of 10+2 Certificate. Internet copy will not be valid.

(iv) Character Certificate.

(v) School/College- Leaving Certificate.

(vi) Migration Certificate for candidates who do not belong to H.P. Board/University.

(vii) Self-attested photocopy of ST/SC/OBC/Sports/Culture/Handicapped/IRDP/BPL Certificate for those seeking relaxation in age/marks/fee etc.

(viii) Self-attested photocopy of Bonafide Himachali Certificate (for girls only).

(ix) Aadhar number is compulsory and must be mentioned in the given column of the admission form.

12. Documents Required For Admission To B.A./B.COM/B.SC. 2ND & 3RD YEAR :

(i) Certificate of the latest past examination.

(ii) Self-attested photocopy of registration Certificate.

(iii) Character Certificate in case of migrating candidates.

13. Admission Through Migration:

(i) A student wishing to migrate to GC Solan will be allowed only when seats are vacant in the subject and subject combination that are provided here.

(ii) Procedure: on a prescribed Performa, a student has to get consent of the teachers and Principal of his/her college and the college he/she wished to migrate.

(iii) If permission given, then two migration certificates are to be obtained by H.P. University. One of these is meant for the old college and second for the new one. A migrating student has to submit the following documents with the migration certificate :

a) Lecture attendance of the subjects.

b) Statement of credit earned under CCA.

c) Original Character Certificate from the Principal of college last attended.

d) Admission will be given during the time period provided by the H.P. University.

e) A student migration to GC Solan shall have to pay admission-fee afresh, but the monthly fee will be charged from the month of joining of the college.

f) A student seeking migration from a private college will also pay the annual fee.

Reservation of Seats in the Education institutions for admission in various Courses

Vertical Reservation: (I) SC 22%, (II) ST 5%, (III) OBC 15%, (IV) EWS 10%

Horizontal Reservation : (I) Ex Man/ Ward of Ex Man= 15%, UR-un reserve (II) PH= 5%, (III) WFF = 2%, (IV) IRDP =15%

200 POINT ROSTER

Sr No. of Seat (s)	Category for which the seat(s) remarked	Sr. No of Seat (s)	Category for which Seats
1	UR - PH-1	34	UR
2	UR	35	OBC-5 IRDP-2
3	UR	36	UR
4	UR	37	SC-8
5	UR	38	EWS-4
6	UR	39	UR
7	UR - Ex-man-1	40	ST-2 Ex-man 6
8	OBC-1	41	SC-9
9	EWS-1	42	OBC-6
10	SC-2	43	UR
11	UR	44	UR
12	UR	45	UR
13	UR	46	SC-10
14	SC-3 Ex-man-2	47	UR- Ex-man-7
15	UR	48	UR
16	UR	49	OBC-7 PH-3
17	OBC-2	50	SC-11
18	EWS-2	51	UR- WFF-1
19	SC-4	52	UR
20	ST-1	53	EWS-5
21	UR- Ex-man-3	54	UR Ex-man 8
22	OBC-3	55	SC-9
23	SC-5 PH-2	56	OBC-8
24	UR	57	UR
25	UR	58	UR
26	UR	59	EWS-6
27	UR	60	SC-13 Ex-man 9
28	SC-6 IRDP-1	61	ST-3
29	OBC-4 Ex-man-4	62	UR
30	EWS-3	63	OBC-9 IRDP-3
31	UR	64	SC-14 IRDP-4
32	SC-7	65	UR
33	UR- Ex-man-5	66	UR

67	UR	116	UR
68	UR	117	OBC-17
69	SC-15	118	EWS-12
70	EWS -7	119	SC-26
71	UR	120	ST-6
72	OBC -10 Ex-man 10	121	UR Ex-man 18
73	SC-16	122	OBC-18
74	UR Ex-man 11	123	SC-27 PH-7
75	UR	124	UR
76	UR	125	UR
77	OBC -11	126	UR
78	SC-17	127	UR
79	EWS-8	128	SC-28 IRDP-8
80	ST-4 IRDP-5	129	OBC-19 Ex-man 19
81	UR Ex-man 12	130	EWS-13
82	SC-18	131	UR
83	UR - PH-4	132	SC-29
84	OBC-12	133	UR- Ex-man 20
85	UR	134	UR
86	UR- Ex-man 13	135	OBC-20 LRDP-9
87	SC-19	136	UR
88	UR	137	SC-30
89	OBC-13	138	EWS-14
90	EWS-9	139	UR
91	SC-20 WFF-2	140	ST-7 Ex-man 21
92	UR	141	SC-31
93	UR PH-5	142	OBC-21
94	UR Ex-man 14	143	UR
95	OBC-14 IRDP 6	144	UR
96	SC-21 IRDP 7	145	UR
97	EWS-10	146	SC-32
98	ST-5	147	UR Ex-man 22
99	OBC-15	148	UR
100	SC-22 Ex-man 15	149	OBC-22 PH-8
101	UR PH-6	150	SC-33
102	UR	151	UR WFF 3
103	UR	152	UR
104	UR	153	EWS-15
105	SC-23	154	UR- Ex-man 23
106	UR	155	SC-34
107	UR Ex-man 16	156	OBC-23
108	OBC-16	157	UR
109	EWS-11	158	UR
110	SC-24	159	EWS-16
111	UR	160	SC-35 Ex-man 24
112	UR	161	ST-8
113	UR	162	UR
114	SC-25 Ex-man 17	163	OBC-24 IRDP 10
115	UR	164	SC-36 IRDP 11

Number of Seats / Subject Combination

Sr No.	Subject	No. of Seats	Dsc-1 Seats	Dsc-2 Seats	Subject Combination
1	Computer Application	60	30	30	Economics, Geography, Maths (Arts), JMC
2	Economics	160	80	80	Geography, Maths(Arts), English, Sociology, Psychology, Political Science, Computer App
3	Education	60	30	30	English, Hindi, Sociology, Psychology, Public Admn.
4	English	240	120	120	JMC, Public Admn., History, Tourism, Psychology, Painting, Music, Physical Edu., Education, Economics, Sociology
5	Geography	160	80	80	Tourism, History, Sociology, Maths(Arts), Computer App., Economics
6	Hindi	160	80	80	History, Sociology, Political Science, JMC, Music, Painting, Public Admn., Education
7	History	160	80	80	Political Science, Tourism, Painting, English, Geography, Hindi, Sociology
8	JMC	60	30	30	Political Science, Tourism, Computer App., English, Hindi, Physical Edu.
9	Maths (Arts)	20		20	
10	Music	60	30	30	Sanskrit, Public Admn., Tourism, Political Science, English, Hindi
11	Painting	40	20	20	Public Admn., Tourism, Political Science, English, Hindi, History
12	Physical Education	80	40	40	Public Admn., Sociology, Sanskrit, English, JMC
13	Political Science	160	80	80	Sanskrit, Sociology, Economics, Hindi, History, JMC, Music, Painting
14	Psychology	60	30	30	Public Admn., Tourism, Economics, Education, English
15	Public Administration	90	40	50	Sanskrit, Sociology, English, Hindi, Music, Painting, Physical Edu., Psychology, Education
16	Sanskrit	50	25	25	Music, Physical Edu., Pol Science, Public Admn., Tourism

Sr No.	Subject	No. of Seats	Dsc-1 Seats	Dsc-2 Seats	Subject Combination
17	Sociology	160	80	80	Economics, Education, Geography, Hindi, Physical Edu., Pol Science, Public Admn., History, English
18	Tourism	80	40	40	English, Geography, History, JMC, Music, Painting, Psychology, Sanskrit
19	Botany	160	60	100	Chemistry, Zoology
20	Chemistry	320	40	280	Physiscs, Maths, Botany, Zoology
21	Geology	40	20	40	Physics, Chemistry, Maths
22	Maths (Science)	220	80	140	Chemistry, Physics, Geology
23	Physics	220	80	140	Maths, Chemistry, Geology
24	Zoology	160	60	100	Chemistry, Botany
25	Commerce	140			Commerce

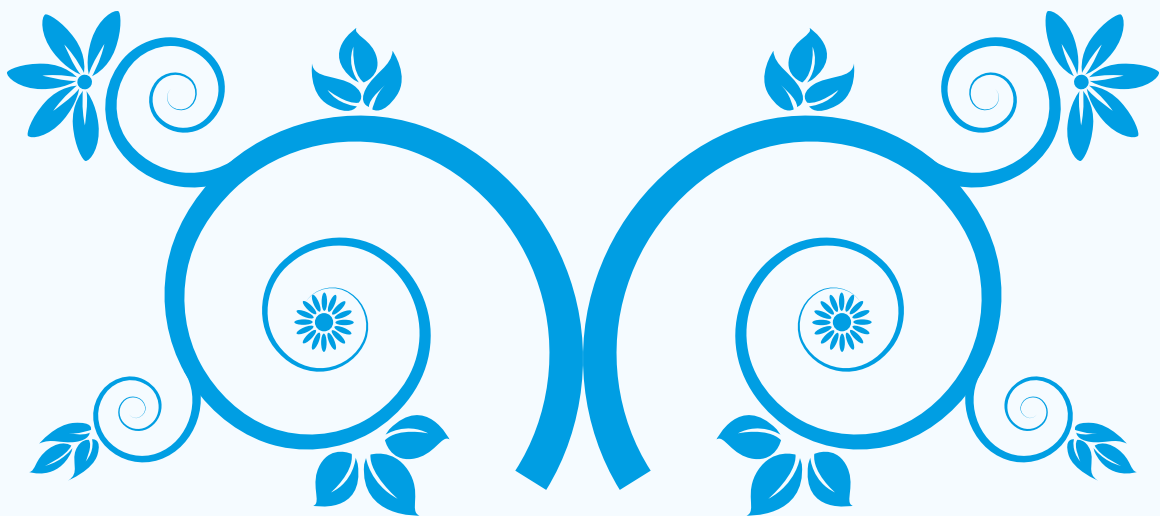

ADMISSION SCHEDULE

S.No.	Descriptions	Dates
1.	Submission of Admission Forms	10.07.2022 to 20.07.2022 (10 Days)
2.	Display of 1st Merit List	21.07.2022
3.	Fee to be deposited	22.07.2022 to 25.07.2022 (4 Days)
4.	Display of 2nd Merit List and Deposit of Fee	26.07.2022. 27.07.2022 to 28.07.2022

ADMISSION cum COUNSELLING COMMITTEES FOR THE SESSION 2022-23

Scrutiny Committee

1. Dr. Rajender Verma (Convenor)

2. Prof. Sunita Bisht
3. Dr. Rajender Kashyap
4. Prof. Rajesh Bhatt

B.Com.: 1st, 2nd & 3rd year

1. Dr. Geetika (Convenor)

2. Dr. Ankur Sood
3. Prof. Jeena Gupta

B.Sc.: 1st Year - (A) (Med)

1. Dr. Lalit Kumar (Convenor)

2. Dr. Prem Prakash
3. Dr. Arti Negi
4. Dr. Bhopesh Thakur

B.Sc.: 1st Year - (B) (NM)

1. Dr. A.V. Nidhi (Convenor)

2. Dr. Jagdish Chand
3. Dr. Harinder
4. Prof. Shubham Chaudhary

Humanities/Arts : 1st Year - (A)

1. Prof. Anjana Sood (Convenor)

2. Dr. Narender Kumar Verma
3. Dr. Chaman Sharma
4. Dr. Bharti Gupta

Humanities/Arts: 1st Year - (B)

1. Dr. Rekha Gupta (Convenor)

2. Dr. Priyanka Bhardwaj
3. Dr. Geeta Devi
4. Dr. Minu Kundi
5. Dr. Vivek Sharma

Humanities/Arts: 1st Year - (C)

1. Dr. Laxmi Singh Verma (convenor)

2. Dr. Shivani Sharma
3. Prof. Bhuvneshwari
4. Prof. Sujay Kapil
5. Prof. Nitika

Humanities/Arts: 2nd Year

1. Dr. Narinder Thakur (Convenor)

2. Prof. Nisha Manta
3. Prof. Katyani Sharma
4. Prof. Priyanka Multani
5. Prof. Vandana

Humanities/Arts: 3rd Year

1. Dr. Kalpna Bhardwaj (Convenor)

2. Prof. Meenakshi

3. Dr. Shiv Bhardwaj

4. Dr. Sneha Mehta

5. Dr. Satish Sharma

B.Sc.: 2nd and 3rd year

1. Dr. Anil Thakur (Convenor)

2. Dr. Satish Kumar

3. Prof. Nisha Negi

4. Prof. Rupa

5. Dr. Ramesh Kumar

MA English

1. Dr. Ajay Khurana (Convenor)

2. Dr. Shivani Sharma

3. Prof. Nikita

MA Economics

1. Dr. Anjana Sood (Convenor)

2. Dr. Nisha Manta

3. Dr. Geeta Devi

B.Voc.

1. Mr. Nishant Thakur (Convenor)

2. Mr. Saurav Naryal

3. Mr. Rakesh Khachi

4. Mr. Kush Bhardwaj

5. Ms. Kavita

6. Ms. Khusboo

BCA

1. Ms. Simmi Sahni (Convenor)

2. Mr. Piyush

3. Ms. Pooja

4. Ms. Priti

BBA.

1. Mr. Virender Garg (Convenor)

2. Sukriti Chaturvedi

Online Admission Software & Merit List Preparation Committee

1. Dr. Deepak Gupta (Convenor)

2. Prof. Sohan Negi

3. Prof. Rupa

4. Ms. Simmi Sahani

5. Mr. Piyush

6. Mr. Bhupender

COLLEGE DUES

UNIVERSITY FUND

- | | |
|---------------------------------|--|
| i. University Regd. Fees | Rs. 200.00 (For HP Board Students)
Rs. 400.00 (Other Board Students) |
| ii. University Development Fund | Rs. 250.00 (Subsidized Seats)
Rs. 100.00 (IRDP/BPL Candidates) |
| iii. Himachal University Charge | (One time at initial stage)
As decided by HP University from time to time |

GOVERNMENT FUND

- | | |
|--|-------------------------|
| i) Tuition Fess (other than HP Girls Students) | Rs. 300.00 per semester |
| ii) Admission Fee | Rs. 25.00 Annual |
| iii) Late Admission Fee | Rs. 10.00 per day |

COLLEGE FUND

a) Annual Charges

- | | |
|--------------------------------------|------------|
| 1. Library Security (refundable) | Rs. 100.00 |
| 2. Medical Fund | Rs. 6.00 |
| 3. Campus Development Fund | Rs. 10.00 |
| 4. Book repair/Replacement Fund | Rs. 25.00 |
| 5. Furniture repair/Replacement Fund | Rs. 10.00 |
| 6. Identity Card | Rs. 10.00 |
| 7. Duplicate Identity Card | Rs. 20.00 |
| 8. Magazine Fund | Rs. 50.00 |
| 9. N.C.C. Fund | Rs. 5.00 |
| 10. Student Aid Fund | Rs. 2.00 |
| 11. Cultural Activity Fund | Rs. 20.00 |
| 12. Computer & Internet Facility | Rs. 20.00 |
| 13. Red Cross Society Fund | Rs. 40.00 |
| 14. PTA Fund | Rs. 200.00 |

b) Monthly Charges

- | | Per Month | Per Sem. |
|--------------------------|-----------|------------|
| 1. Amalgamated Fund | Rs. 25.00 | Rs. 150.00 |
| 2. Sports Fund | Rs. 20.00 | Rs. 120.00 |
| 3. Building Fund | Rs. 10.00 | Rs. 60.00 |
| 4. Physics Practical Fee | Rs. 20.00 | Rs. 120.00 |

RULES FOR PAYMENT OF COLLEGE DUES

1. At the time of admission, a student must deposit the dues well in time as and when notified.
2. Fee is normally realized in two equal installments in advance.
3. Students who have failed to pay their fees by the notified date will pay their dues with late fee. No postponement of dues beyond this date is permissible.
4. Name of those students will be struck off who do not pay college dues as per schedule.
5. Every students must keep the fee receipts safe throughout the session as per proof of payment of College dues.

ADMISSION SCHEDULE TO B.VOC.

S.No.	Descriptions	Dates
1.	Submission of Admission Forms	10.07.2022 to 20.07.2022 (10 Days)
2.	Display of 1st Merit List	21.07.2022
3.	Fee to be deposited	22.07.2022 to 25.07.2022 (4 Days)
4.	Display of 2nd Merit List and Deposit of Fee	26.07.2022. 27.07.2022 to 28.07.2022

Note: A candidate cannot pursue two full time undergraduate degrees simultaneously. The University reserves the right to cancel the admission at any time. Admission matter beyond the powers of the Principal will be referred to Vice Chancellor of HP University.

TEACHING MODULE FOR B.Voc.:

Teaching Module will include lectures, tutorials, seminars, educational tours, assignments, laboratory work, workshop practice, industrial training and project work. A candidate requires 75% attendance in General Education (GE) and Skill Component (SC) courses separately to appear in the end semester examinations. The college will make the arrangement of General Education courses. The skill components will be handled by the Training Service Providers (TSPs) authorized by the Director of Higher Education. The Assessment should be carried out as per the assessment criteria recommended by the concerned Sector Skill Corporation (SSC) for the specific job roles. TSP, Assessment agencies and SSC will be responsible to upload all data related to assessment in Skill Development Management System (SDMS) of National Skill Development Corporation (NSDC). If the trainee/candidate fails in assessment, the cost of re-assessment or revaluation will be borne by the TSP.

EVALUATION & GRADING PROCESS:

The evaluation process includes internal semester Assessment (ISA) and external semester Assessment (ESA). Both assessment work (ISA & ESA) will be done by the SSC. The final grade will be issued by the HP University which will include the theory marks and assessment marks.

FEE STRUCTURE:

Fee structure is applicable as notified by HP University, Shimla. Medium of Instruction: English

COURSE PROGRAMME

The duration of the programme will be one year. The programme provides a judicious mix i.e., 40% General Education (GE) components and 60% Skill Based Components (SC) in the total course curriculum. Further the 60% Skill Components include 10% - 20% practical training & Vocational labs work. The remaining 40% - 50% shall consist on the Job Training (OJT) or internship. The credits system of the programme is as below:

Duration of Study	General Education Credits (GC)	Skill Component Credits (SC)	Total Credit at reach NSQF level	NSQF level	Award/Exit
6 months 1st semester	12	18	30	Level 4	Certificate
1 Year (up to 2 semesters)	24	36	60	Level 5	Diploma
2 Years (up to 4 semesters)	48	72	120	Level 6	Advance Diploma
3 Years (up to 6 semesters)	72	108	180	Level 7	B.Voc Degree

ADMISSION TO POST GRADUATION: ENGLISH & ECONOMICS

ELIGIBILITY CRITERIA:

Admission to PG courses **will not be on the merit basis.**

As per HP University notification No. 1-10 HPU/DS 2016, dated 21/7/2016, the first round of admission to PG courses in the campus of HP University, Shimla and the colleges of the state, will be on the basis of **Entrance Test**, which will be conducted by the HP University.

1. Candidates who wish to seek admission at G C Solan, may apply directly to this college on its prescribed admission-form.
2. If seats to any subject remains vacant, the second round of admission will also be on the basis of another entrance test, but it will be conducted by the concerned college authority .

MINIMUM QUALIFICATION:

B.A/B.Sc./B.Com./B.Sc. (Home Sc.)/B.Sc. (Engg.) (M.A.)/MBBS/BDMS/GAM/B.Pharma/B.T. Or B.Ed./B.Ed./B.Lib Sc./B.L./B.V.Sc./B.E./B.Tech./Vashista Shastri/BBA/BCA of the University established by law in India at least in second division or within 45% marks or honours in subject of his study for M.A. The students opting the Elective English in B.A. Will be entitled for a credit of 5% for admission to M.A. English in H.P. University/Degree of Foreign University which may be recognized as equivalent for the purpose by the Vice-Chancellor with such conditions as he may impose regarding the additional courses of study, which the candidate would be required to pass to qualify for the degree.

BASIS OF ADMISSION:

The basis of admission to M.A. (English & Economics) shall be merit in the qualifying examination. While determining the merit, marks to the following events shall be added to the result of the student who possesses certificate in NCC, NSS, Scouting, Sports etc. as under:-

- i. 2% of NSS.
- ii. 2% for NCC "C" Certificate for Boys/Girls.
- iii. 3% for National participation in NCC
- iv. 2% for the Instructors of Adult Education Literacy Centre
- v. 3% for President Scouts
- vi. 5% for International representation in sports, cultural or student exchange programme.
- vii. 10% for B.A. (Hons.) in English for M.A. English.

- viii. 5% for English subject in B.A. For M.A. English.
- ix. 10% for B.A. (Hons.) in Economics for M.A. Economics
- x. 2% for getting first, second, third position in the H.P. University Sports/Cultural competition for least two years.
- xi. 5% for representing University in the Inter-University Sports/Cultural Competition for at least two years.
- xii. Weightage of 5% marks to the blind candidates seeking admission against the seats reserved for handicapped category in various courses of students, if they fulfill the minimum prescribed eligibility conditions.

NB-1: Only credit of one certificate, beneficial to the candidate, will be allowed in respect of candidates from I to XI.

NB-2: To determine the merit, the following procedure shall be adopted.

- a) Where the student seeking admission in the subject studies at the graduation level, the following formula will be used:-

Marks obtained in the qualifying examination + marks obtained in the subject at the graduation level x 100 divided by maximum marks (Degree + Subject).

- b) In case of tie, the candidate having the higher aggregate marks in Bachelor's degree (excluding weightage given for extracurricular activities) shall be admitted first.

AGE LIMIT FOR ADMISSION:

Upper age limit for admission to M.A. Is 26 years for Boys and 28 years for Girls as on 1st July, 2021.

Age limit relaxation of 3 years is permissible for SC/ST candidates.

RESERVATION IN ADMISSION:

- a) 15% and 7.5% of seats shall be reserved for bonafide Himachali Scheduled Castes and Schedules Tribes candidates respectively who have passed their qualifying examination from Himachal Pradesh University or H.P. Krishi Vishvidalaya or Dr. Y.S. Parmar University of Horticulture and Forestry or from any other University in Himachal Pradesh established by law in India which is equivalent of H.P. University.
- b) The remaining 77.5% seats shall be filled as under:
 - i) 25% seats for the admission shall be open for all the candidates irrespective of the institutions from where they have passed their qualifying examination.
 - ii) 75% seats shall be filled out of candidate who have passed their qualifying examination from Himachal Pradesh University of H.P. Krishi Vishvidalaya or Dr. Y.S. Parmar University of Horticulture and Forestry, subject to the following reservations.
 - A. 5% of the seats shall be reserved for outstanding sportsmen/women.
 - B. 5% of the seats shall be reserved for outstanding cultural activities.
 - C. 3% of the seats shall be reserved for physically handicapped candidates.
 - iii) The minimum qualification for the admission to a course in case belonging to SC/ST reserved seats as stated at (a), (b) & (c) to para (ii) of clause (b) above shall be made as per procedure/rules approved by the Executive

COUNCIL FROM TIME TO TIME:

iv) The college authority may admit any student if he is an outstanding sports person, who fulfills the minimum eligibility qualification prescribed for admission.

Note: Outstanding sports person means who has represented India level more than once.

1. Admission against outstanding sports person quota shall be made once in the beginning of the academic session. After the expiry of admission no form of admission shall be admitted.
2. Preference will be given to those who have participated in the Inter-Varsity, Inter-State competitions in the following games:

Men: Hockey, Football, Volley Ball, Kabaddi, Wrestling, Base Ball, Table Tennis, Badminton, Cross Country, Athletics, Weightlifting, Handball, Softball, Cricket.

Women: Hockey, Athletics, Basket Ball, Volley Ball, Table Tennis and Badminton.

Rules for Admission for Outstanding Cultural Activities:

1. Admission against outstanding cultural quota shall be made once in the beginning of the academic session. No forms for admission would be entertained after the expiry of the last date of the admission.
2. Those who have been placed under Highly Commendable category in the Inter College Youth Festival, those who have represented H.P. University in Inter-Varsity Festivals or Inter State Cultural Competitions will be eligible for admission against outstanding cultural quota.
3. Distinction in Individual items will be given preference over the team items. However, minimum eligibility conditions for admission will not be relaxed.

FEE FOR P.G. COURSES :

1. Admission Fee	Rs. 25.00 Annual
2. Tuition Fee	Rs. 300.00 per Semester
3. Registration Fee	Rs. 30.00 Annual
4. Sports Fee	Rs. 15.00 Annual
5. Youth Welfare Fund	Rs. 15.00 Annual
6. Holiday Home Fund	Rs. 2.00 Annual
7. Library Security	Rs. 100.00 Refundable
8. Examination Fee	Rs. 60.00 per Semester
9. Magazine Fee	Rs. 50.00 Annual
10. Amalgamated Fund	Rs. 240.00 per Semester
11. Building Fund	Rs. 60.00 Per Semester
12. Cultural Activity Fund	Rs. 10.00 Annual
13. Identity Card	Rs. 10.00 Annual
14. Duplicate Identity Card	Rs. 20.00 Annual
15. Medical Fund	Rs. 6.00 Annual
16. NCC Fee	Rs. 1.00 Annual
17. Red Cross Fund	Rs. 6.00 Annual
18. Student Aid Fund	Rs. 3.00 Annual
19. Campus Development Fund	Rs. 25.00 Annual
20. Book Replacement Fund	Rs. 25.00 Annual
21. Furniture Repair Fund	Rs. 10.00 Annual
22. PTA Fund	Rs. 200.00 Annual
23. Rovers & Rangers	Rs. 30.00 Annual
24. Indian Red Cross Society Fund	Rs. 40.00 Annual
25. University Development Fund	Rs. 250.00 (Subsidized Seats Rs. 10.00 (IRDP/BPL Candidates) (One time at initial stage)

HOSTEL DUES

Hostel Charges (Annual)	Old Boarders	New Boarders
1. Hostel Admission	Rs. 75.00	Rs. 75.00
2. Room rent per seat	Rs. 360.00	Rs. 360.00
3. Identity Card	Rs. 15.00	Rs. 15.00
4. Water Electricity Charges	Rs. 3500.00	Rs. 4800.00
5. Maintenance Charges	Rs. 500.00	Rs. 500.00
6. Medical Common Room Charges	Rs. 200.00	Rs. 200.00
7. Servant Charges	Rs. 1100.00	Rs. 1500.00
8. Sweeper Charges	Rs. 700.00	Rs. 1000.00
9. Utensil Fee	Rs. 50.00	Rs. 50.00
10. Security (Refundable)	Rs. 1500.00	Rs. 2000.00
11. Hostel Form	Rs. 10.00	Rs. 10.00
Total	Rs. 8,010	Rs. 10,510

ADMISSION TO HOSTEL

The college provides limited accommodation in the hostels. For girls 70 seats in Tribal Hostel, 50 Seats in General Hostel and for boys 60 seats in Tribal Hostel are available. The admission is strictly on merit basis subject to the prescribed reservation/weight age. Vacant seats are allotted to new students every year and preference is given to Semester-I students.

ELIGIBILITY CONDITION:

- Only those students will be considered for admission to the hostel who have deposited their college fees, funds and do not have college in the vicinity of 25 Kms of their homes. As certificate to this effect is necessary.
- All the seats are reserved for tribal students in the tribal hostel; in case seats remain vacant after due date then seats will be allotted to the students of other categories.
- Only those students who take admission in the college before the expiry of the admission date (without late fee) are eligible to take admission in the hostel.
- List of the candidates selected for admission to the hostel will be displayed on the Notice Board by due date.

DOCUMENTS/CERTIFICATES REQUIRED FOR ADMISSION TO HOSTEL:

The following certificates are required for the admission in hostels issued by the respective Competent authority:

- A student seeking admission in Hostel must fill hostel admission form available with Hostel Clerk.
- A medical fitness certificate issued from government hospital.
- SC/ST certificate from 1st class Magistrate.
- Handicapped certificate issued by CMO.
- District/State/National level participation in sports by their respective authorities.
- War widows and daughters of Military Personnel killed in action should bring free education entitlement card from the Ministry of Defence and daughters of other Military Personnel/Ex-

- servicemen should bring free education entitlement card from a competent Military authority.
7. Two passport size photographs of applicant.
 8. Two passport size photos and specimen signatures of those persons/relatives who are allowed to see the boarder duly authenticated by parent/guardians and authorized by the college Principal.
 9. The family photograph of the student.
 10. The Security Amount will be refunded within 6 months of admission. The out going students must reclaim their security money within 1 year of leaving the hostel.

The Principal is the final authority for the allotment of seats in the hostels.

RULES AND REGULATIONS FOR BOARDERS

1. Admitted students are expected, to arrive a day before the term begins with their own bedding, bed linen, a lock, a tumbler, two plates, a spoon, a mug, bucket, curtain and a bulb.
2. The parents/guardians of the students will give address of one local guardian whom can be contacted in case of emergency/illness of their ward.
3. The Girls/Boys will be allowed to visit local guardian once in a month with the prior permission of the warden.
4. The students are not allowed to keep record players, fire arms or any electric gadgets in their room.
5. A weekly outing to market of about 3-4 hours allowed on every Saturday, however, in case of urgency written permission should be taken for the same.
6. There will be a daily prayer and roll call in the evening in the common room of the hostels. Every student must be present at the time of prayer, absenting from that will be fined.
7. No boarder will leave or enter the hostel without marking an entry in the departure/rival register of the hostel.
8. Any student absenting himself/herself without the prior permission of the warden will be fined and disciplinary action may be taken against defaulter.
9. The resident will have to apply separately for leave from both the college as well as from the hostel. No student will be allowed to go out of town/hostel during working days without the prior sanction of leave by the principal.
10. The use of electric rods, kettles, heaters, induction cooker and other appliances are strictly prohibited in the hostel rooms. Unauthorized use is punishable.
11. In case electricity bill exceeds, the electricity fund may be collected from the boarders to meet the excess charges.
12. The students should use or handle belongings of the hostel with care. When a student is found guilty of damaging the hostel property, the respective cost will be recovered from him/her.
13. Defiance of the hostel rules or misbehavior renders a resident student liable to disciplinary action or even expulsion from the hostel.
14. No meetings other than authorized by the principal shall be held in the hostel premises.
15. Authorized visitors will be allowed in the hostel only on Sunday from 11.00 am to 12.00 pm. No day

scholars and guests will be allowed to stay in the hostel except the mother of the Girl student with prior permission of the Principal.

16. All the boarders of the hostel will have to vacate the hostel accommodation immediately after the completion of the annual examination. During vacations the hostels will remain closed.
17. All the students admitted to the hostel will have to give an undertaking in written at the time that she/he shall not be involved in any kind of ragging.
18. Mess charges will be charged per month even if a boarder skips a/many meals or remain absent from the hostel.
19. Before occupying the hostel, the boarders shall submit a medical certificate of their fitness.

GENERAL RULES AND REGULATIONS OF COLLEGE :

Discipline and Conduct

For the smooth execution of all the activities of college, it is essential that each and every student behave in the most disciplined manner. Otherwise, if there is any breach of it, the Principal and the teaching staff have the power to punish a violator by imposing a fine, a temporary suspension and even expulsion from college. Each student has to strictly follow the following rules and regulations to maintain strict discipline in college:

1. To attend classes and practicals regularly when the session commences. As per H.P. University rules it is mandatory, for a student to attend 75% lectures in all courses of study. Otherwise his/her examination form maybe withheld or rejected.
2. The Director of Higher Education, H.P., vide letter no. EDM-HE(21)B(15)2017-V had directed that the use of mobile phones in classrooms and campus of educational institutions will not be allowed. So the use of mobiles by students in classrooms, laboratories, library, examination hall and corridors is strictly forbidden. They are advised to keep their cells on silent mode. A violetears cell will be confiscated and a fine or Rs 100 will be levied from them. Playing music on the cell is also prohibited.
3. Be respectful to teachers, friendly to one another and polite with the non-teaching staff. Use of foul language towards them will be viewed as an offence.
4. Do not stand idly and chatter in corridors. Maintain silence. Move quietly from one class/lab to another.
5. Identity card:
 - (i) The identity cum library will be issued by the chief librarian immediately after the admission as per the schedule prescribed by him.
 - (ii) Due to danger posed by Covid-19 students without their ID shall not be allowed to enter the campus. They will be treated as outsiders and turn back or a fine of Rs 200 will be charged.
 - (iii) In case an I card is lost, a duplicate will be issued after producing the FIR of its loss. A fee of Rs 20 will be charged for it.
 - (iv) Students are not permitted to replace their photographs on the I card due to any reason what so ever.

6. Smoking, chewing of tobacco, gutka, drinking etc inside and outside of campus is strictly prohibited. A student caught doing so will be imposed penalty of Rs 200 and may even face a disciplinary action.
7. Notices: students are directed to carefully read notices on the notice board and strictly follow them as instructed before leaving the college.
8. Outsiders are not allowed in the campus. A student who brings any outsider will be penalised as under college rules.
9. Sticking, hanging of unauthorised posters, bills, notices and writing of slogans on the walls of the college is strictly prohibited. Fines may be imposed for such acts.
10. Scribbling and writing on blackboards, walls, furniture is prohibited.
11. Tampering with electrical fittings etc in the classrooms, hostels and other places of campus is also prohibited.
12. Those functions will be allowed in campus ground or hall which are either organised by college or have been permitted under the college rules. Keeping the danger of Covid-19 any function will be allowed only when the H.P. Government allows for it.
13. The acts of meetings, functions, parties and taking photographs in the college premises without prior permission of Principal are acts of indiscipline.
14. Anti-Ragging Instructions :

DEFINITION OF RAGGING:

Ragging means any act, conduct or practice by dominant power of senior students, former students or outsiders brought to bear on the students freshly enrolled or students who are in any way considered junior by other students and includes individuals or collective acts or practice which:

1. Involves physical or psychological assault or threat or use of force or wrongful confinement or restraint OR
2. Violates status, dignity and honour of such students.
3. Exposes students to ridicule and contempt and affect their self-esteem OR
4. Entails verbal abuse and aggression indecent gestures and obscene behaviour.

PROHIBITION OF RAGGING:

1. No person shall practice in any form within or outside the premises of college.
2. Any person who violates or contravenes the provision of Anti-Ragging Act shall, on conviction be punished with imprisonment for a term which may extend up to 3 years or with a fine which may extend to 50000, Rupees or with both.
3. Teasing girls students in any manner is an offence and is punishable under the law. Hence, students are advised to refrain from such activities otherwise they would face strict legal action.

EXPULSION OF A STUDENT:

As per the directions of hon'ble Supreme Court of India Ragging is a punishable offence and students convicted of an offence shall be expelled from college and FIR will be registered against him/her and shall not be admitted in any college/educational institution for a period of three years from the date of order of such expulsion. In case of ragging of any of the student (s) he/she may contact the following

offers immediately.

Sr. No.	Officer	Telephone No.	Mobile no.
1	Principal,		
2	Dr. Rajinder Verma		94180-36171
3.	Dr. Rekha Gupta, Chief Warden		94181-27500
4.	Lt. Sohan Singh Negi, Warden, Tribal Boys Hostel		86288-70007
5.	Prof. Nitika, Warden, Tribal Girls Hostel		98570-00691
6.	SP Solan	01792-220567	
7.	Addl. SP Solan	01792-223927	
8.	Dy. SP Solan	01792-223929	
9.	Police Station	01792-223840	

COVID-19:

Keeping in view the life – threatening danger of Covid –19, we have to seriously undertake the following protective measures :

A strict maintenance of social distancing is mandatory for each student. Do not be present idly in the entrance hall, corridors, before the class – room doors, laboratories, the staff – room and the Principal's room.

Do not sit idly in and outside the canteen.

Do not chatter idly even in small groups.

It is mandatory to carry I- cards daily to college as these will be regularly checked. If you forget to carry it either you will be deemed as an outsider and not allowed to enter or a fine of Rs 200 will be levied for it. Leave college as soon as your classes and practicals are over.

REGISTRATION:

Fresh entrance will apply for University registration on a prescribed Performa along with testimonials photo copy of Matriculation, 10+2 and Original Migration Certificate.

THE RULES OF LIBRARY :

Students are expected to make the maximum use of the facilities of library during their free periods.

- (i) Only two books shall be issued at a time for a period of 14 days. If the issued book (s) is not returned or re-issued in time a fine will be charged per book, per day.
- (ii) Reference books will not be issued.
- (iii) In case of a loss or damage of an issued book, it will either be replaced or its payment of the present cost will be accepted only with the permission of Principal.

IDENTITY CUM LIBRARY CARD

Identity card is an important documents as it shows the identity of a bonafide student. Identity cum library card should be collected from the college library as per schedule prescribed by the Librarian. Each student must carry this card while in the college. In case of loss of the identity card, duplicate identity card will be issued after producing the FIR in this context. For duplicate identity card, Rs. 20 will be charged. Students are not permitted to replace his/her photograph pasted on the identity card for any reason whatsoever. Students must carry their ID-Card along with them if anyone found without ID-Card will be fined Rs 50/-

LECTURE ATTENDANCE:

- (i) Students are advised to regularly attend their classes and practicals whenever the session begins.
- (ii) Lecture attendance condition is compulsory and the counting of attendance will start from the day regular teaching commences.
- (iii) To be eligible in the University End Term Exam a student must have 75% attendance in each course- theory and practical separately.

LEAVE RULES:

- (i) No student is supposed to be absent without getting his/her leave sanctioned by a course teacher.
- (ii) Leave up to 06 days shall be sanctioned by the concerned subject teacher.
- (iii) Leave for more than six days shall be sanctioned by the Principal.
- (iv) The student will be marked on-leave during the leave period and the same will not be considered for calculating the lecture attendance for determining eligibility to appear in the University exam.
- (v) Students who are officially deputed to participate in sports and extra-curricular activities of the H.P. University Youth Festival/Championships are treated on leave for the purpose of attendance, provided that prior permission has been sort from the Principal in this matter and its note has been made by the subject teacher in the attendance register.
- (vi) No leave will be granted during the MTE.
- (vii) It is personal responsibility of each student to get his/her name entered in the attendance register of each concerned subject teacher. If he/she fails to do so, he/she will be treated absent.

NAME STRUCK OFF AND RE- ADMISSION:

- (i) If a student willingly remains absent continuously for 06 days without sanction of leave, his/her name will be struck off from the College Rule. He/she will have to seek re-admission on the recommendation of the subject teacher concerned.
- (ii) Re-admission will be allowed within the next 06 days by paying the re-admission fee and absence fine as per rules, subject to the approval of Principal.
- (iii) Re-admission fee for the first time is Rs 100 and for the second time Rs 200.
- (iv) Their will be no re-admission for the third time.

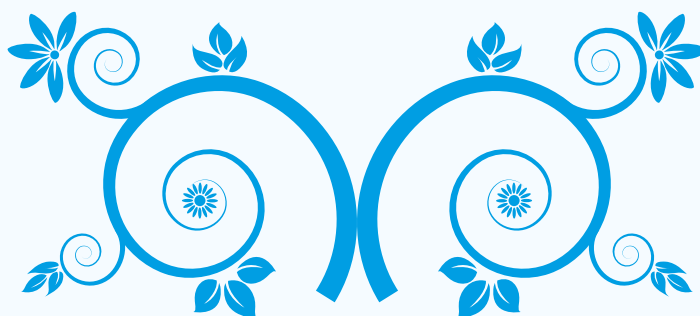

ANNUAL COMMITTEES FOR THE SESSION 2022-23

College Advisory Committee

1. Principal
2. Dr. Rajender Verma (Convenor)
3. Prof. Sunita Bisht
4. Dr. Rajinder Kashyap (College Bursar)
5. Dr. Anjana Sood
6. Dr. Ajay Khurana
7. Dr. Laxmi Singh Verma
8. Dr. Narender Thakur
9. Dr. Narender Kumar Verma
(IQAC Coordinator)

College Bursar

1. Dr. Rajinder Kashyap

Rusa (CBCS) Fund Committee

1. Dr. Rajinder Kashyap (Convenor)
2. Dr. Anil Thakur
3. Dr. Shiv Bhardwaj
4. Dr. Prem Prakash
5. Lt. Sohan Singh Negi
6. Dr. Ramesh Kumar
7. Prof. Rupa
8. Smt. Suman Gandhi (Supdt.)
9. Sh. Pankaj Sood

Rusa Result Discrepancy Committee

1. Dr. A V. Nidhi (Convenor)
2. Dr. Priyanka Bhardwaj
3. Dr. Satish Kumar
4. Lt. Sohan Singh Negi
5. Dr. Nisha Negi
6. Prof. Rupa
7. Ms. Simmi Sahni (BCA)
8. Ms. Pooja (BCA)
9. Mr. Piyush (BCA)
10. Mr. Virender Garg (BBA)
11. Mr. Nishant Thakur (B. Voc.)
12. Mr. Hem Chand
13. Mr. Bhupinder (BCA)
14. Mr. Navneet (BCA)

Discipline Cum Anti-Ragging Committee

1. Dr. Anjana Sood (Convener)
2. Dr. Laxmi Singh Verma
3. Dr. Narender Thakur
4. Dr. Yogesh Jain
5. Dr. Rekha Gupta
6. Dr. Jagdish Chand
7. Dr. Neelam Chauhan
8. Prof. Meenakshi

9. Dr. Satish Sharma
10. Lt. Sohan Singh Negi
11. Prof. Sujay Kapil
12. Mrs. Suman Gandhi (Supdt.)
13. Sh. Hem Chand
14. Sh. Madan (Peon)

Building & Land Affairs Committee

1. Prof. Rajesh Bhatt (Convenor)
2. Dr. Narender Thakur
3. Dr. Shiv Bhardwaj
4. Dr. Prem Praksh
5. Lt. Sohan Singh Negi
6. Dr. Bhupesh Thakur
7. Dr. Sujay Kapil
8. Smt. Suman Gandhi (Supdt.)
9. Ms. Kiran
10. Sh. Pat Ram (LA)
11. Sh. Babu Ram (Peon)
12. Sh. Madan (Peon)
13. Sh. Mehar Chand (Peon)

Campus Beautification Committee

1. Dr. Kalpana Bhardwaj (Convenor)
2. Dr. Rekha Gupta
3. Dr. Priyanka Bhardwaj
4. Prof. Geetika
5. Prof. Bharti Gupta
6. Prof. Bhopes Thakur
7. Dr. Nitika
8. Dr. Minu Kundi
9. Prof. Nisha Mamta
10. Dr. Satish Sharma
11. Mr. Madan (Peon)
12. Mrs. Kunta (Peon)
13. Mrs. Meera (Peon)
14. Mr. Babu Ram (Peon)

Scholarship/Fee Concession Committee

1. Dr. A. V. Nidhi (Convenor)
2. Prof. Meenakshi
3. Dr. Harinder Lal
4. Prof. Sneha Lata Mehta
5. Prof. Arti Negi
6. Prof. Nisha Manta
7. Prof. Vandana
8. Prof. Rupa
9. Ms. Simmi Sahni (BCA)
10. Mr. Piyush (BCA)
11. Ms. Kiran



Girls Common - Room Committee

1. Dr. Rekha Gupta (Convenor)
2. Dr. Neelam Chauhan
3. Dr. Shivani Sharma
4. Prof. Meenakshi
5. Dr. Sneh Lata Mehta
6. Prof. Priyanka Multani
7. Dr. Nitika
8. Mrs. Kunta (Peon)
9. Mrs. Pushpa (Peon)

College Prospectus Committee

1. Dr. Ajay Khurana (Convenor)
2. Dr. Deepak Gupta (Time Table Incharge)
3. Dr. Anil Thakur
4. Dr. Priyanka Bhardwaj
5. Prof. Geetika

Guidance/Career Counseling/Placement Committee

1. Principal- Head of CC/Placement cell
2. Prof. Sunita Bisht - Convener & Deputy Head
3. Dr. Ajay Khurana - Deputy Head
4. Sh. Ramesh Rajput - PTA President
5. Sh. Subhash Saklani (Retired HAS)
6. Dr. Rajinder kashyap Member Secretary (RUSA Coordinator)
7. Dr. Jagdish Chand
8. Dr. Rajesh Bhatt
9. Dr. Anil Thakur
10. Dr. Shiv Bhardwaj
11. Prof. Rupa
12. Prof. Sujay Kapil

Library Committee

1. Dr. Anjana Sood (Convener)
2. Dr. Yogesh Jain
3. Dr. Anil Thakur
4. Dr. Shiv Bhardwaj
5. Dr. Geeta Devi
6. Dr. Priyanka Bhardwaj
7. Prof. Jeena Gupta
8. Ms. Sanjana (Librarian)
9. Ms. Simmi Sahni (BCA)
10. Mr. Virender Garg (BBA)
11. Mr. Nishant Thakur (B. Voc)

Grievance Redressal Cell (General)

1. (Principal)
2. Prof. Sunita Bisht
3. Dr. Rajinder Kashyap
4. Dr. Neelam Chauhan
5. Dr. Shivani Sharma

6. Dr. Anil Thakur
7. Dr. Sneh Lata Mehta
8. Dr. Priyanka Bhardwaj
9. Prof. Priyanka Multani
10. Dr. Vivek Sharma
11. Smt. Suman Gandhi (Superintendent)

IQAC / NAAC Cell

1. (Principal) /Chairperson
2. Dr. Deepak Thakur (Principal Retd.)
3. President PTA
4. President OSA
5. Dr. Narender Kumar Verma (Coordinator)
6. Prof. Sunita Bisht
7. Dr. Shivani Sharma
8. Dr. Anil Thakur
9. Dr. Shiv Bhardwaj
10. Dr. Geeta Devi
11. Prof. Nisha Negi
12. Prof. Prem Prakash Negi
13. Dr. Ramesh Kumar
14. Prof. Shubham
15. Ms. Sanjana (Librarian)
16. Smt. Suman Gandhi (Superintendent)
17. Mr. Pankaj Sood (Sr. Assistant)

Electricity Affairs Committee

1. Dr. A. V. Nidhi (Convenor)
2. Dr. Satish Kumar
3. Shubham Chaudhary
4. Dr. Raj Kumar (I.M.)
6. Sh. Layak Ram (LA)
7. Sh. Mehar Chand (Peon)

Furniture & Fixture Committee

1. Dr. Chaman Sharma (Convenor)
2. Dr. Harinder Lal
3. Dr. Prem Prakash
4. Prof. Bhuvneshwari
5. Prof. Arti Negi
6. Sh. Layak Ram (LA)
7. Sh. Babu Ram (Peon)

Water Affairs Committee

1. Dr. Anjana Sood (Convenor)
2. Dr. Prem Prakash
3. Prof. Sujay Kapil
4. Prof. Shubham Chaudhary
5. Sh. Bal Krishan (LA)
6. Sh. Babu Ram (Peon)
7. Sh. Dhansukh (Peon/ Chowkidaar)

Bus Pass & Forms Attestation Committee

1. Dr. Rajinder Kashyap (Convenor)



2. Dr. Anjana Sood
3. Dr. Neelam Chauhan
4. Dr. Shiv Bhardwaj
5. Prof. Geetika
6. Prof. Bhuvneshwari
7. Prof. Priyanka Multani
8. Dr. Minu Kundi
9. Prof. Jeena Gupta
10. Prof. Vandana
11. Dr. Satish Sharma

Mid-Term Examination Committee

1. Dr. Laxmi Singh Verma (Convener)
2. Dr. Deepak Gupta
3. Dr. Anil Thakur
4. Prof. Sohan Singh Negi
5. Prof. Sujay Kapil
6. Prof. Ankur Sood
7. Prof. Nisha Negi
8. Prof. Nisha Manta
9. Prof. Satish Sharma
10. Ms. Paramjeet Kaur (SLA)
11. Mr. Ashwani (SLA)
12. Mr. Raj Kumar (I M)
13. Mr. Padam
14. Ms. Dhanwanti (LA)
15. Ms. Kiran (LA)
16. Mr. Pat Ram (LA)
17. Mr. Bhupinder
18. Mr. Navneet

Time-Table Committee

1. Dr. Deepak Gupta (Convener)
2. Dr. Shivani Sharma
3. Dr. Satish Kumar
4. Prof. Ankur Sood
5. Lt. Sohan Singh Negi

Magazine Committee

1. Dr. Ajay Khurana (Editor-in-Chief)
2. Dr. Rajinder Kashyap (Editor, Science)
3. Dr. Anjana Sood (Editor, Planning)
4. Dr. Vivek Sharma (Editor, Sanskrit)
5. Dr. Rekha Gupta (Editor, English)
6. Dr. Chaman Sharma (Editor, Fine Arts)
7. Dr. Shivani Sharma (Editor, Chronicle)
8. Dr. Priyanka Bhardwaj (Editor, Hindi & Pahari)

Committee Against Sexual Harassment

1. (Principal) Chairperson
2. Dr. Namrata Tikku (Retd. Principal)
3. Prof. Sunita Bisht (Convener)

4. Dr. Anjana Sood
5. Dr. Ajay Khurana
6. Dr. Kalpana Bhardwaj
7. Dr. Shivani Sharma
8. Dr. Deepak Gupta
9. Smt. Suman Gandhi (Supdt.)
10. Smt. Kunta (peon)

Eco Club/Nature Club

1. Dr. Narender Thakur (Convener)
2. Dr. Meenakshi
3. Dr. Prem Prakash
4. Prof. Nitika
5. Prof. Shubham Chaudhary
6. Ms. Kiran (LA)
7. Ms. Dhanvanti (LA)

College Canteen Committee

1. Dr. Lalit Guleria (Convener)
2. Dr. Neelam Chauhan
3. Dr. Meenakshi
4. Dr. Deepak Gupta
5. Dr. Sneha Mehta
6. Prof. Geetika

Purchase Committee

1. Dr. Lalit Guleria (Convener)
2. Dr. Jagdish Chand
3. Dr. Yogesh Jain
4. Dr. Deepak Gupta
5. Dr. Chaman Sharma
6. Dr. Geeta Devi

RUSA Purchase Committee

1. Dr. Narender Thakur (Convener)
2. Dr. Shivani Sharma
3. Dr. Anil Thakur
4. Prof. Nitika
5. Dr. Ramesh Kumar
6. Prof. Rupa
7. Mrs. Suman Gandhi (Supdt.)
8. Mr. Pankaj Sood (Sr. Asstt.)

Hostel Committee

1. Dr. Laxmi Singh Verma (Convener)
2. Dr. Neelam Chauhan
3. Dr. Shivani Sharma
4. Prof. Nitika (Warden Girls Hostel)
5. Lt. Sohan Singh Negi (Warden Tribal Boys Hostel)

Youth Festivals/ Sports Committee

1. Dr. Neelam Chauhan (Convener)
2. Prof. Rekha Gupta
3. Dr. Chaman Sharma



4. Dr. Priyanka Bhardwaj
5. Prof. Vandana
6. Dr. Satish Sharma

National Cadet Corps (NCC)

1. Lt. Sohan Singh Negi (Boys' Wing)
2. Prof. Bharti Gupta (Girls' Wing)

National Service Scheme (NSS)

1. Prof. Shubham Chaudhary (Boys' Wing)
2. Prof. Priyanka Multani (Girls' Wing)

Rovers & Rangers

1. Prof. Rekha Gupta (Ranger Leader)
2. Dr. Bhopes (Rover Leader)

Red Ribbon Club

1. Dr. Prem Prakash
2. Prof. Ankur Sood
3. Dr. Ramesh Kumar
4. Prof. Shubham Chaudhary

Disaster Management Committee

1. Dr. Jagdish Chand (Convener)
2. Dr. Satish Thakur
3. Prof. Ankur Sood
4. Prof. Arti Negi
5. Prof. Bharti Gupta
6. Prof. Shubham Chaudhary
7. Dr. Bhopes Thakur
8. Dr. Satish Sharma

First Aid Committee

1. Dr. Jagdish Chand (Convener)
2. Dr. Satish Sharma
3. Prof. Shubham Chaudhary
4. Prof. Bhupesh Thakur
5. Prof. Jeena Gupta

College Website Committee

1. Dr. Anil Thakur (Convener)
2. Dr. Ramesh Kumar
3. Prof. Rupa
4. Ms. Simmi Sahni (BCA)
5. Mr. Piyush (BCA)

Ambedkar Cell

1. Dr. Prem Prakash (Convener)
2. Prof. Bhuneshwari
3. Prof. Arti Negi
4. Prof. Nisha Negi

UGC Committee

1. Dr. Anil Thakur (Convener)
2. Dr. Shiv Bhardwaj
3. Prof. Ankur Sood
4. Dr. Raj Kumar Sharma (IM)

Mike and Sound Committee

1. Dr. Jagdish Chand (Convener)
2. Prof. Bhupesh Thakur
3. Mr. Raj Kumar Sharma (IM)
4. Mr. Layak Ram (LA)
5. Mr. Hira Lal (Peon)

Press and Photography Committee

1. Dr. Chaman Sharma (Convener)
2. Dr. Minu Kundi
3. Prof. Nisha Negi
4. Prof. Sujay Kapil

Stage Announcement Committee

1. Dr. Sneha Lata Mehta
2. Dr. Priyanka Bhardwaj

CSCA Committee

1. Dr. Rajender Verma (Convener)
2. Prof. Sunita Bisht
3. Dr. Ajay Khurana
4. Prof. Rajesh Bhatt
5. Dr. Minakshi Sharma

Scholarship Monitoring Committee

1.(Principal)
2. Dr. Rajender Verma (Convener)
3. Dr. Anjana Sood
4. Dr. Ajay Khurana

RUSA Project Monitoring Committee

1.(Principal)
2. Dr. Rajender Verma (Sr. Most Faculty Member)
3. Prof. Sunita Bish (HoD Economics)
4. Dr. Rajinder Kashyap (RUSA Coordinator)
5. Dr. Anjana Sood
6. Dr. Narender Thakur
(RUSA Purchase Convener)
7. Dr. Narender Kumar Verma
(IQAC Coordinator)
8. Mrs. Suman Gandhi (Supdt.)

College Online Admission/Fee Committee

(Technical)

1. Dr. Deepak Gupta (Convener)
2. Lt. Sohan Singh Negi
3. Prof. Rupa
4. Ms. Simmi Sahni (BCA)
5. Mr. Piyush (BCA)
6. Mr. Kush (B. Voc.)
7. Ms. Sukriti (BBA)
8. Mr. Padam
9. Ms. Kiran Bhatti



(for Hostel Admission)

College Allumini Committee

1. Dr. Rajinder Kashyap (convener)
2. Dr. Narender Thakur
3. Dr. Chaman Sharma
4. Dr. Shivani Sharma
5. Dr. Anil Thakur
6. Prof. Sujay Kapil
7. Dr. Raj Kumar
8. Four College Students

College NEP Committee

1. Dr. Rajinder Kashyap (convener)
2. Dr. Ajay Khurana
3. Dr. Narender Thakur
4. Dr. Rajesh Bhatt
5. Dr. Chaman Sharma
6. Dr. Deepak Gupta
7. Dr. Anil Thakur
8. Dr. Minu Kundi
9. Prof. Sujay Kapil
10. Dr. Raj Kumar (IM Physics)

Refreshment Committee

1. Dr. Rekha Gupta (Convener)
2. Dr. Deepak Gupta
3. Dr. Shivani Sharma

4. Prof. Geetika
5. Prof. Priyanka Bhardwaj
6. Prof. Vandana
7. Prof. Jeena Gupta
8. Prof. Bharti Gupta
9. Prof. Shubham Chaudhary
10. Prof. Katyani
11. Ms. Simmi Sahani
12. Ms. Preeti
13. Ms. Sukriti

NAAC Steering Committee

1. Dr. Rajinder Kashyap
2. Dr. Laxmi Singh Verma
3. Prof. Meenakshi
4. Dr. Deepak Gupta
5. Prof. Minu Kundi
6. Prof. Sujay Kapil
7. Prof. Katyani



SPORTS AND GAMES COMMITTEES

Games

1. Athletics (Men)
Athletics (Women)
2. Badminton (Men)
Badminton (Women)
3. Basketball (Men)
Basketball (Women)
4. Boxing (Men)
Boxing (Women)
5. Chess (Men)
Chess (Women)
6. Cricket (Men)
7. Cross Country (Men)
Cross Country (Women)
8. Football (Men)
9. Handball (Men)
Handball (Women)
10. Hockey (Men)
Hockey (Women)

President

- Prof. Shubham Chaudhary
Dr Rekha Gupta
Dr Deepak Gupta
Dr Priyanka Bhardwaj
Dr Satish Kumar (Maths)
Dr Sneh Mehta
Dr Bhopes Thakur
Dr Shivani Sharma
Dr Shiv Bhardwaj
Prof. Nisha Negi
Dr Harinder Lal
Dr Ramesh
Prof. Vandana
Dr. Vivek Sharma
Dr A.V. Nidhi
Dr Geeta Negi
Dr Jagdish
Dr Minu Kundi

Games

11. Judo (Men)
Judo (Women)
12. Kabaddi (Men)
Kabaddi (Women)
13. Kho - Kho (Men)
Kho - Kho (Women)
14. Shooting (Men)
Shooting (Women)
15. Table Tennis (Men)
Table Tennis (Women)
16. Taekwando (Men)
17. Volleyball (Men)
Volleyball (Women)
18. Weight Lifting (Men)
19. Wrestling (Men)

President

- Dr Narender Thakur
Prof. Geetika Thakur
Lt. Sohan Singh Negi
Prof. Rupa Kaith
Dr Pream Prakash Negi
Dr Nisha Manta
Dr Lalit Guleria
Prof. Jeena Gupta
Dr Rajesh Bhatt
Dr Minakshi
Dr Chaman Sharma
Dr L.S. Verma
Dr Bharti Gupta
Dr Ankur Sood
Prof. Bhuneshwari
Kashyap
Prof. Sujoy Kapil
Prof. Nitika Negi

महाविद्यालय पत्रिका हिमांशु

छात्रों के बीच रचनात्मक क्षमता को प्रोत्साहित करने के लिए महाविद्यालय पत्रिका हिमांशु को सालाना प्रकाशित किया जाता है। यह शिक्षकों और छात्रों से मिलकर एक संपादकीय बोर्ड है। इसमें कई वर्गों के होते हैं। हिमांशु में प्रकाशित करने के लिए छात्र अपने स्वरचित रचनात्मक लेख, कविता, कहानियां आदि का योगदान कर सकते हैं।

सी.बी.सी.एस. का परिचय

स्नातक स्तर पर महाविद्यालय कला, विज्ञान (चिकित्सा और गैर-चिकित्सा) और वाणिज्य (तीन स्ट्रीम) में स्नातक उपाधि प्रदान करता है। उम्मीदवार को उसकी योग्यता/पात्रता के अनुसार 10 + 2 में चयनित विषयों के आधार पर प्रवेश मिलता है।

हिमाचल प्रदेश सरकार तथा हिमाचल प्रदेश विश्वविद्यालय द्वारा जारी अधिसूचना/दिशा-निर्देशों के अनुसार महाविद्यालय रूसा (राष्ट्रीय उच्चतर शिक्षा अभियान) नीति के तहत शिक्षा प्रदान करता है। इस प्रणाली को सी बी सी एस (च्वाइस बेस्ड क्रेडिट सिस्टम) कहा जाता है। इसकी संक्षिप्त रूपरेखा निम्नलिखित है:

- 1) यह एक वार्षिक प्रणाली है।
- 2) एक उम्मीदवार को तीन विषय धाराओं में से केवल एक को चुनना होता है।
- 3) एक विषय के पाठ्यक्रम कई प्रकार के होते हैं, जैसे, डीएससी (कोर पाठ्यक्रम), आईसीसी (हिंदी/अंग्रेजी /संस्कृत और ईवीएस) एसईसी, डीएसई और जीई।
- 4) सभी पाठ्यक्रमों को एक शीर्षक और कोड के साथ बाधित किया गया है। परीक्षा-फॉर्म भरते समय इनकी आवश्यकता होती है। कोड या शीर्षक का गलत भरा जाना परीक्षा परिणाम में विलंब का कारण बन सकता है।
- 5) प्रत्येक पाठ्यक्रम को निश्चित क्रेडिट संख्या से बाधित किया गया है, जो या तो 6 या 4 क्रेडिट के हैं। एक छात्र को तीन साल में 132 क्रेडिट (एक साल में 44 - 44 ग 3 = 132) अर्जित करके उपाधि हासिल करनी होती है।
- 6) छात्रों के सम्पूर्ण शैक्षिक विकास को आंतरिक मूल्यांकन के साथ ही एक बाहरी मूल्यांकन प्रणाली द्वारा मापा जाता है। आंतरिक मूल्यांकन सतत व्यापक मूल्यांकन (सी.सी.ए)की प्रणाली के माध्यम से होता है। इसके लिए असाइनमेंट, अटेडेंस, कलास-टेस्ट और मिड-टर्म एग्जाम(एम टी ई) होते हैं, जो महाविद्यालय प्राधिकारी द्वारा आयोजित किए जाते हैं।
- 7) बाहरी मूल्यांकन उस परीक्षा के माध्यम से होता है जिसे ई.टी.ई. कहा जाता है और यह शैक्षणिक सत्र के अंत में हिमाचल प्रदेश विश्वविद्यालय द्वारा संचालित किया जाता है।
- 8) अगले वर्ष कक्षा में छात्रों की पदोन्नति रोल-ऑन प्रणाली के आधार पर नहीं बल्कि कम्पार्टमेंट प्रणाली के आधार पर की जाती है। जिसमें से पाठ्यक्रम में न्यूनतम स्तर पर 75प्रतिशत पाने वाले छात्र ही पदोन्नति के पात्र होते हैं।
- 9) दूसरे वर्ष में प्रवेश पाने के इच्छुक छात्रों का एस ई सी (कौशल संवर्धन पाठ्यक्रम)चुनना होता है। यह कोर्स केवल डीएससी -1 /कोर कोर्स -1 श्रेणी का होता है। उदाहरण के लिए, यदि पहले वर्ष में कोर कोर्स 1 अंग्रेजी/भौतिकी/वनस्पति विज्ञान था, तो दूसरे वर्ष में एसईसी क्रमशः अंग्रेजी/भौतिकी/वनस्पति विज्ञान का होगा। इस मामले में सीटों की संख्या कोर कोर्स की सीटों के बराबर होगी।

प्रवेश के लिए महत्वपूर्ण निर्देश/नियम

हि.प्र. विश्वविद्यालय, शिमला के अध्यादेश के अनुसार पात्रता मानदंड से बाधित है। नीचे दिए गए मानदंड बीए, बी. कॉम और बी.एससी प्रथम वर्ष के लिए हैं:

1. छात्रों को भारत सरकार द्वारा मान्यता प्राप्त बोर्ड/विश्वविद्यालय के अन्तर्गत 10 + 2 परीक्षा उत्तीर्ण करनी होगी, जिसमें छात्रों को पांच विषयों (अनिवार्य विषय अंग्रेजी सहित) उत्तीर्ण होना अनिवार्य है। पात्रता मानदंडों के लिए विश्वविद्यालय अध्यादेश का सरक्की से पालन किया जाएगा।
2. प्रवेश योग्यता के आधार पर होगा।
3. राष्ट्रीय मुक्त विद्यालय शिक्षा संस्थान (एनआईओएस) से जिन छात्रों ने +2अपेक्षित अंकों के साथ उत्तीर्ण की है, वे प्रवेश के लिए मान्य हैं।
4. 1 जुलाई 2021 तक बीए/बीएससी/बीकॉम प्रथम में प्रवेश वर्ष के लिए अधिकतम आयु सीमा छात्राओं के लिए 25 वर्ष और छात्रों

के लिए 23 वर्ष है। अनुसूचित जाति/अनुसूचित जनजाति के उम्मीदवारों के लिए दो वर्ष की छूट दी गई है।

5. सांस्कृतिक और खेल सीटों पर आरक्षण भी हि.प्र. द्वारा जारी अध्यादेश के अनुसार भरा जाएगा। खेल और सांस्कृतिक क्षेत्रों में योग्यता प्राप्त छात्र जिन्होंने अंतर्राष्ट्रीय, राष्ट्रीय और राज्य स्तर पर प्रतिष्ठा हासिल की है, उन्हें सरकार द्वारा विधिवत् सत्यापित मान्यता के आधार पर प्राथमिकता दी जाएगी।
6. प्रथम वर्ष में प्रवेश पूरी तरह से अस्थाई है जो हि.प्र. विश्वविद्यालय की अनुपालना पर निर्भर करता है और यदि किसी भी उम्मीदवार का प्रवेश विश्वविद्यालय द्वारा रद्द कर दिया जाता है, तो महाविद्यालय उसके जिम्मेदार नहीं होगा।

संलग्न किए जाने वाले दस्तावेज : (केवल प्रथम वर्ष के छात्रों के लिए)

- (क) दो पासपोर्ट फोटो ।
- (ख) 10वीं का प्रमाण पत्र ।
- (ग) 12वीं का प्रमाण पत्र तथा चरित्र प्रमाण पत्र । (चरित्र प्रमाण पत्र जारी की गई तारीख से छः माह तक वैध है)
- (घ) विद्यालय/ महाविद्यालय छोड़ने का मूल प्रमाण पत्र ।
- (ङ) मूल निवास प्रमाण पत्र।
- (च) अनुसूचित जाति/अनुसूचित जनजाति/खेल/संस्कृति/विकलांग प्रमाण पत्र की स्व- अभिप्रमाणित फोटोकॉपी।
- (छ) आईआरडीपी/बीपीएल प्रमाण पत्र की फोटोकॉपी।
- (ज) बनेफाइड हिमाचली प्रमाण पत्र (केवल छात्रों के लिए)।
- (झ) आधार कार्ड अनिवार्य है ।
- (ञ) हिमाचल प्रदेश शिक्षा विभाग की अधिसूचना संख्या के अनुसार (2) संकक्ष (तुल्यता) आर/(205) 2015-2017 दिनांक : 3.1.158 सचिव, हिमाचल प्रदेश शिक्षा बोर्ड, धर्मशाला द्वारा एक छात्र को वरिष्ठ माध्यमिक स्तर पर अनिवार्य विषय के रूप में अंग्रेजी सहित पांच विषयों में पास होना जरूरी है।
- (ट) जिन छात्रों की 10+2 के स्तर पर कम्पार्टमेंट है, उन्हें प्रवेश की अनुमति नहीं दी जाएगी।

फीस भुगतान के नियम

1. छात्र प्रवेश के लिए ऑनलाइन पंजीकरण करेगा जिसकी राशि पचास रुपये निर्धारित की गई है । तत्पश्चात् प्रवेश-प्रक्रिया पूर्ण होने पर उम्मीदवार हिमाचल प्रदेश विश्वविद्यालय द्वारा निर्धारित की गई फीस का महाविद्यालय द्वारा निर्देशित नियमों के अनुसार भुगतान करेगा

पंजीकरण और प्रवासन

1. प्रवेश के समय में नए प्रवेशकर्ता प्रमाण पत्र (मैट्रिक और 10+2 फोटोकॉपी और मूल रूप में प्रवासन प्रमाण पत्र) के साथ निर्धारित प्रोफार्मा पर विश्वविद्यालय पंजीकरण के लिए आवेदन करेंगे।
2. इंटर महाविद्यालय प्रवासन स्वीकार्य है हालांकि छात्रों द्वारा उचित प्रक्रिया का पालन किया जाना चाहिए। इस महाविद्यालय में अंतर-महाविद्यालय प्रवासन की मांग करने वाला छात्र फिर से प्रवेश शुल्क का भुगतान करेगा। यदि छात्र ने पिछले महाविद्यालय में भी शुल्क दिया हो तो भी उसे मासिक शुल्क का भुगतान जिस महीने वह महाविद्यालय में दाखिला लेता है / लेती है के आधार पर करना होगा।
3. निजी महाविद्यालय से सोलन महाविद्यालय में अंतर-महाविद्यालय प्रवासन की मांग करने वाले छात्र को भी वार्षिक फीस का भुगतान करना होगा।

अवकाश नियम

1. कोई भी छात्र अपनी छुट्टी मंजूर किए बिना अनुपस्थित नहीं होना चाहिए।
2. छह दिनों का अवकाश संबंधित विषय शिक्षक मंजूर कर सकता है।
3. छह दिनों से अधिक का अवकाश प्राचार्य द्वारा मंजूर किया जाएगा।
4. मंजूर किया गया अवकाश छात्र की छुट्टी के रूप में चिन्हित किया जाएगा और यह अवकाश हि.प्र. विश्वविद्यालय द्वारा निर्धारित की गई परीक्षाओं में उपस्थिति की पात्रता के समय मान्य नहीं होगा।

कक्षा में उपस्थिति

1. छात्रों को अपनी कक्षाओं में नियमित रूप से उपस्थित होने की सलाह दी जाती है।
2. कक्षा में उपस्थिति अनिवार्य है और उपस्थिति की गिनती नियमित रूप से कक्षा शुरू होने वाले दिन से होगी।
3. उपस्थिति के अंक सीसीए में दिए गए हैं।
4. हि.प्र. विश्वविद्यालय द्वारा आयोजित अन्तिम परीक्षा में उपस्थित होने के लिए प्रत्येक छात्र को अलग-अलग पाठ्यक्रमों के प्रेक्टिकल के साथ-साथ, विषय विशेष में भी 75 फीसदी उपस्थिति जरूरी है।
5. जिन छात्रों को आधिकारिक तौर पर खेल में और अतिरिक्त पाठ्यक्रमों संबंधी गतिविधियों में भाग लेने के लिए नियुक्त किया जाता है उनके उस समय को ड्यूटी पर उपस्थिति के लिए माना जाएगा, बशर्ते इस मामले में प्राचार्य से पूर्व अनुमति मांगी गई है।

नाम कटने और पुनः प्रवेश

1. छह दिनों से अधिक समय तक निरंतर अनुपस्थित होने के बाद छात्र का नाम महाविद्यालय के रोल से हटा दिया जाएगा। संबंधित विषय के शिक्षक की सहमति पर उसे फिर से प्रवेश मिल सकता है।
2. नियमों के अनुसार प्राचार्य के अनुमोदन पर पुनः प्रवेश के लिए फिर से प्रवेश शुल्क और अनुपस्थिति जुर्माने का भुगतान अगले छह दिनों के भीतर करना होगा।
3. पहली बार के लिए प्रवेश शुल्क 100/- रुपए है और दूसरी बार यह 200/- रुपए है।
4. तीसरी बार नियमित रोल से नाम कट जाने पर फिर से प्रवेश नहीं होगा।
5. प्रत्येक छात्र की व्यक्तिगत जिम्मेदारी है कि वह प्रत्येक संबंधित विषय शिक्षक की उपस्थिति रजिस्टर में अपना रोल नंबर दर्ज करें। यदि वह ऐसा करने में विफल रहता है तो उसे अनुपस्थित माना जाएगा।

मध्य अवधि परीक्षा

1. प्रत्येक वर्ष / वार्षिक के मध्य में एक मध्यांतर परीक्षा होगी।
2. सभी छात्रों को मध्य-अवधि परीक्षाओं में उपस्थित होना अनिवार्य है।
3. मध्य-अवधि परीक्षाओं के अंकों को सीसीए के लिए संचित किया जाएगा।

पहचान और पुस्तकालय पत्र

पहचान पत्र एक महत्वपूर्ण दस्तावेज है क्योंकि यह छात्र की वास्तविक पहचान दर्शाता है। लाइब्रेरियन द्वारा निर्धारित अनुसूची के अनुसार महाविद्यालय पुस्तकालय से छात्रों को पहचान पत्र और पुस्तकालय कार्ड एकत्र करना चाहिए। महाविद्यालय में हर छात्र को इस कार्ड को ले जाना होगा। मूल पहचान पत्र के खो जाने पर प्राथमिकी दर्ज करने के बाद मूल पहचान पत्र की प्रतिलिपि जारी की जाएगी। प्रतिरूपक (डुप्लीकेट) पहचान पत्र पर छात्र को अपनी फोटो बदलने की अनुमति नहीं है। इस प्रतिलिपि (डुपलिकेट) कार्ड की फीस 20 ₹ होगी।

व्यावहारिक शिक्षा कार्यक्रम में स्नातक (बी. वॉक)

विश्वविद्यालय अनुदान आयोग (यूजीसी) ने महाविद्यालय/यूनिवर्सिटी में कौशल विकास के अन्तर्गत उच्च शिक्षा स्तर पर एक योजना शुरू की है, जिसके अन्तर्गत कई प्रवेश और निकास स्तरों के साथ व्यावसायिक (बी.वॉक) की स्नातक डिग्री, राष्ट्रीय कौशल योग्यता ढांचा (एनएसक्यूएफ) के लिए डिप्लोमा/एडवांस डिप्लोमा और अनुपालन आदि में उपाधि दी जाती है। राजकीय महाविद्यालय सोलन ने हिमाचल प्रदेश विश्वविद्यालय और हिमाचल प्रदेश कौशल विकास निगम (एचपीकेवीएन) के सहयोग से चरणबद्ध तरीके से शैक्षणिक सत्र 2017-18 से दो स्ट्रीम में बी वॉक कार्यक्रम शुरू किया गया है:

- (1) खुदरा प्रबंधन
- (2) आतिथ्य एवं पर्यटन

व्यावहारिक शिक्षा डिग्री प्रोग्राम एक नौकरी उन्मुख कार्यक्रम है और जिसके लिए विशेष एजेंसियां सैद्धांतिक और व्यावहारिक प्रशिक्षण प्रदान करेगी। इसके अलावा छात्रों को प्रत्येक शैक्षणिक वर्ष में पाठ्यक्रम के कार्यक्रम के अनुसार इंटरनशिप प्रशिक्षण भी करना होगा। राज्य सरकार की नीति के अनुसार इस कार्यक्रम के लिए नामांकित छात्र 'कौशल विकास भत्ता' के लिए भी हकदार हैं। इस कार्यक्रम के अंतर्गत छात्रों को समय-समय पर नौकरियों के लिए प्रशिक्षित किया जाएगा। छात्रों के लिए ये कार्यक्रम सरकारी, अर्ध सरकारी, सार्वजनिक और निजी क्षेत्रों में खुदरा, आतिथ्य और पर्यटन क्षेत्रों में नौकरी पाने की मौजूदा बाजार आवश्यकता के अनुसार फायदेमंद हैं।

प्रवेश प्रक्रिया

छात्रों की न्यूनतम 45 फीसदी अंकों (अनुसूचित जाति/अनुसूचित जनजाति वर्गों में न्यूनतम 40 फीसदी) के साथ कानून पांच विषयों (अनिवार्य विषय अंग्रेजी सहित) के साथ 10 + 2 परीक्षा समकक्ष बोर्ड/विश्वविद्यालय से उत्तीर्ण होनी चाहिए। प्रवेश के लिए अधिकतम आयु सीमा 1 जुलाई 2021 को छात्रों के लिए 23 वर्ष एवं छात्राओं के लिए 25 वर्ष होना अनिवार्य है। अनुसूचित जाति/अनुसूचित जनजाति वर्गों में 2 वर्ष की विशेष छूट है। पात्रता मानदंडों के लिए विश्वविद्यालय अध्यादेश का सर्क्युलर से पालन किया जाएगा। बी. वॉक में प्रवेश प्रक्रिया + 2 परीक्षाओं के योग्यता के आधार पर होगा, जिस पर सर्क्युलर से अनुपालना होगी। प्रत्येक बी. वॉक के लिए उपलब्ध सीटों की संख्या निम्नानुसार है :

खुदरा प्रबंधन - 40

आतिथ्य और पर्यटन - 40

इन कार्यक्रमों में प्रवेश के लिए निम्न तीन श्रेणियों दी गई हैं -

श्रेणी I

राष्ट्रीय कौशल योग्यता फ्रेमवर्क (एनएसक्यूएफ) स्तर 4 का प्रमाण पत्र धारक जिन्होंने स्कूल स्तर पर एक ही व्यावसायिक पाठ्यक्रम का अध्ययन किया है, जिसमें वह डिग्री प्रोग्राम में प्रवेश कर रहा है।

श्रेणी II

एनएसक्यूएफ स्तर 4 का प्रमाण पत्र धारक जिन्होंने स्कूल स्तर पर विभिन्न व्यावसायिक पाठ्यक्रमों में अध्ययन किया है, जिसमें वह डिग्री प्रोग्राम के लिए प्रवेश कर रहा है।

श्रेणी III

व्यावसायिक प्रशिक्षण के किसी भी पृष्ठभूमि के बिना पारंपरिक स्कूलिंग के साथ 10 + 2 परीक्षा उत्तीर्ण करने वाले छात्र। बी. वॉक में प्रथम वर्ष में दाखिला योग्यता परीक्षा में प्राप्त मैरिट के आधार पर होगा (अर्थात् 10 + 2 आदि)। इसके अलावा श्रेणी I को 10 प्रतिशत अतिरिक्त प्राथमिकता दी जाएगी। श्रेणी II को 5 प्रतिशत अतिरिक्त प्राथमिकता 10 + 2 की परीक्षा के आधार पर दी जाएगी। उम्मीदवारों की अंतिम सूची मैरिट आधार पर होगी। सीटों का आरक्षण हिमाचल प्रदेश सरकार के अधिसूचना और हिप्र विश्वविद्यालय के नियमों के अनुसार होगा। अधिक से अधिक दो स्तरों के अंकों में टाई के मामले में उम्मीदवार को प्रवेश उच्च विद्यालय स्तर पर प्राप्त किए गए अंकों के आधार पर होगा। अन्य प्रवेश नियम और अधिनियम अन्य यूजी पाठ्यक्रमों के लिए लागू किए जाने वाले नियमों के अनुसार लागू होंगे।

- हालांकि प्रवेश अनुसूची अपरिहार्य परिस्थितियों के कारण भिन्न हो सकती है।

नोट : एक उम्मीदवार एक साथ दो पूर्णकालिक स्नातक डिग्री में प्रवेश नहीं ले सकता। विश्वविद्यालय को किसी भी समय प्रवेश को रद्द करने का अधिकार सुरक्षित है। कोई भी प्रवेश पत्र प्राचार्य की शक्तियों के बाहर है तो उसे हिप्र विश्वविद्यालय के कुलपति को भेजा जाएगा।

बी. वॉक के लिए अध्यापन मॉड्यूल

शिक्षण मॉड्यूल में व्याख्यान, ट्यूटोरियल, सेमिनार, शैक्षिक पर्यटन, कार्य, प्रयोगशाला कार्य, कार्यशाला अभ्यास, औद्योगिक प्रशिक्षण और परियोजना कार्य शामिल होंगे। एक उम्मीदवार को अंत में सेमेस्टर परीक्षाओं में उपस्थित होने के लिए अलग से सामान्य शिक्षा (जीई) और कौशल घटक (एससी) पाठ्यक्रमों में 75 प्रतिशत उपस्थिति की आवश्यकता होती है। कॉलेज सामान्य शिक्षा पाठ्यक्रमों की व्यवस्था करेगा। कौशल घटकों को उच्च शिक्षा के निदेशक द्वारा अधिकृत प्रशिक्षण सेवा प्रदाता (टीएसपी) द्वारा नियंत्रित किया जाएगा। विशिष्ट कार्य भूमिकाओं के लिए संबंधित क्षेत्र कौशल निगम (एसएमसी) द्वारा अनुशंसित मानदंडों के मुताबिक आकलन किया जाना चाहिए। टीएसपी, आकलन एजेंसियों और एमएससी राष्ट्रीय कौशल विकास निगम (एनएसडीसी) की स्किल डवलपमेंट मैनेजमेंट सिस्टम (एसडीएमएस) में मूल्यांकन से संबंधित सभी आंकड़ों को अपलोड करने के लिए जिम्मेदार होगा। यदि प्रशिक्षु/उम्मीदवार मूल्यांकन में विफल रहता है तो फिर से मूल्यांकन या पुनर्मूल्यांकन की लागत टीएसपी द्वारा वहन की जाएगी। मूल्यांकन और ग्रेडिंग प्रक्रिया : मूल्यांकन प्रक्रिया में आंतरिक सेमेस्टर आकलन (आईएसए) और बाहरी सेमेस्टर आकलन (ईएसए) शामिल हैं। दोनों मूल्यांकन कार्य (आईएसए और ईएसए) एसएमसी द्वारा किया जाएगा। अंतिम श्रेणी हिप्र विश्वविद्यालय द्वारा जारी किया जाएगा, जिसमें थियोरी के अंक और मूल्यांकन अंक शामिल होंगे।

शुल्क संरचना : हिप्र विश्वविद्यालय, शिमला द्वारा अधिसूचित रूप से शुल्क संरचना लागू है।

निर्देश के माध्यम : अंग्रेजी

पाठ्यक्रम कार्यक्रम : कार्यक्रम की अवधि तीन शैक्षणिक वर्षों के लिए छह सेमेस्टर में विभाजित की जाएगी। कार्यक्रम एक विवेकपूर्ण मिश्रण प्रदान करता है अर्थात् कुल पाठ्यक्रम में 40 प्रतिशत सामान्य शिक्षा (जीई) और 60 प्रतिशत कौशल आधारित घटक (एससी) है। इसके अलावा 60 प्रतिशत कौशल

अवयवों में जिसमें 10 - 20 प्रतिशत व्यावहारिक प्रशिक्षण और व्यावसायिक प्रयोगशालाओं का काम शामिल है। शेष 40 - 50 प्रतिशत नौकरी प्रशिक्षण (ओजेटी) या इंटर्नशिप पर आधारित होंगी। कार्यक्रम का क्रेडिट सिस्टम निम्नानुसार है :-

एक क्रेडिट सिद्धांत/प्रयोगशालाओं/कार्यशाला और ट्यूटोरियल के लिए प्रत्येक के 60 मिनट के 15 दिनों के बराबर है, जबकि व्यावहारिक/इंटर्नशिप में एक क्रेडिट प्रशिक्षण के 30 घंटे के बराबर है। हालांकि कौशल घटक के तहत क्रेडिट की गणना के लिए वजन उच्च यानि 50 प्रतिशत सिद्धांत, 10 प्रतिशत व्यावहारिक और 40 प्रतिशत इंटर्नशिप है।

- पाठ्यक्रम : हिमाचल प्रदेश विश्वविद्यालय, शिमला की अधिसूचना के अनुसार।

एम.ए. - अंग्रेजी और अर्थशास्त्र में प्रवेश

प्रवेश के लिए पात्रता:

हि.प्र. विश्वविद्यालय अधिसूचना संख्या 1-10 एचपीयू/डीएस 2016 के अनुसार, दिनांक 21/7/2016, एचपीयू, शिमला और राज्य के महाविद्यालयों के परिसर में पीजी पाठ्यक्रमों में प्रवेश का पहला दौर हि.प्र. विश्वविद्यालय द्वारा आयोजित प्रवेश परीक्षा के आधार पर होगा।

1. जो अभ्यर्थी महाविद्यालय सोलन में प्रवेश लेना चाहते हैं, वे अपने निर्धारित प्रवेश पत्र पर सीधे आवेदन कर सकते हैं।
2. यदि किसी विषय की सीटें खाली रह जाती हैं, तो प्रवेश का दूसरा दौर भी एक अन्य प्रवेश परीक्षा के आधार पर होगा, लेकिन यह संबंधित महाविद्यालयों प्राधिकरण द्वारा ही आयोजित किया जाएगा।

न्यूनतम योग्यता:

बीए/बीएससी/बीकॉम/बीएससी(होम एससी)/बीएससी (इंजीनियरिंग)।(एमए)/एमबीबीएस/बीडीएमएस/जी.ए.एम/बी फार्मा/बीटी/बीएड/बीएड/बीएलबी एससी/बीएल/बीवीएससी/बीई/बी.टेक/वशिष्ट शास्त्री/बीबीए/बीसीए विश्वविद्यालय में कम से कम दूसरे डिविजन में एम.ए. के लिए अपने अध्ययन के विषय में 45 प्रतिशत अंकों तथा ऑनर्स विषय के साथ-साथ बी.ए. में वैकल्पिक अंग्रेजी विषय चुनने वाले छात्रों को एम. ए. में प्रवेश 5 प्रतिशत अतिरिक्त अंक दिए जाएंगे।

प्रवेश का आधार:

एम.ए. में प्रवेश का आधार (अंग्रेजी और अर्थशास्त्र) पात्रता परीक्षा में प्राप्तांक की श्रेष्ठता पर होगा। श्रेष्ठता सूची का निर्धारण करते समय निम्नलिखित गणनीय संज्ञाओं जैसे एन. सी. सी., एन.एस.एस., स्काउटिंग, स्पोर्ट्स इत्यादि में प्रमाण पत्र प्राप्त करने वाले छात्रों के अंक प्रवेश परीक्षा परिणाम में शामिल किए जाएंगे:

1. एन.एस.एस. के लिए 2 प्रतिशत।
2. छात्र/छात्रों के लिए एन.सी.सी 'सी' प्रमाण पत्र के लिए 2 प्रतिशत।
3. एन.सी.सी. में राष्ट्रीय भागीदारी के लिए 3 प्रतिशत।
4. प्रौढ़ शिक्षा साक्षरता केंद्र के प्रशिक्षकों के लिए 2 प्रतिशत।
5. राष्ट्रपति स्काउट्स के लिए 3 प्रतिशत।
6. खेल, सांस्कृतिक या छात्र विनिमय कार्यक्रम में अंतर्राष्ट्रीय प्रतिनिधित्व के लिए 5 प्रतिशत।
7. बी.ए. ऑनर्स अंग्रेजी के छात्रों को एम.ए. अंग्रेजी के लिए 10 प्रतिशत।
8. बी.ए. अंग्रेजी के छात्रों को एम.ए. अंग्रेजी के लिए 5 प्रतिशत।
9. बी.ए. ऑनर्स अर्थशास्त्र के छात्रों को एम.ए. अर्थशास्त्र के लिए 10 प्रतिशत।
10. हि.प्र. विश्वविद्यालय खेल/सांस्कृतिक प्रतियोगिता में (कम से कम दो साल के लिए) प्रथम, द्वितीय, तृतीय स्थान पाने वाले छात्रों के लिए 2 प्रतिशत।
11. अंतर-विश्वविद्यालय खेल/सांस्कृतिक प्रतियोगिता में कम से कम दो वर्षों के लिए विश्वविद्यालय का प्रतिनिधित्व करने वाले छात्रों के लिए 5 प्रतिशत
12. छात्रों के विभिन्न पाठ्यक्रमों में विकलांग वर्ग के लिए आरक्षित सीटों के खिलाफ प्रवेश पाने वाले अंधे उम्मीदवारों को 5 प्रतिशत अंकों का भार, यदि वे न्यूनतम निर्धारित पात्रता शर्तों को पूरा करते हैं।

एनबी 1 :- उम्मीदवार श्रेणी 1 से 11 तक दिए गणनीय प्रमाण पत्रों में से केवल एक प्रमाण पत्र के लिए ही मान्य होगा।

एनबी 2 :- योग्यता का निर्धारण करने के लिए निम्नलिखित प्रक्रिया अपनाई जाएगी:

क) जहां छात्र स्नातक स्तर पर अध्ययन के लिए प्रवेश चाहते हैं, निम्न सूत्र का उपयोग किया जाएगा :

क्वालीफाइंग परीक्षा में प्राप्त अंकों + अधिकतम अंक (डिग्री+विषय) से विभाजित स्नातक स्तर 100 पर विषय में से प्राप्त अंक।
ख) एक ही स्थान पर दो प्रतिद्वंदी (अतिरिक्त गतिविधियों के लिए दी गई छूट को छोड़कर) में से स्नातक डिग्री में उच्च औसत अंक प्राप्त करने वाले उम्मीदवार को पहले प्रवेश दिया जाएगा।

प्रवेश के लिए आयु सीमा :

1 जुलाई 2022 तक एम.ए. प्रवेश में छात्रों के लिए अधिकतम आयु सीमा 26 वर्ष और छात्राओं के लिए 28 वर्ष है। अनुसूचित जाति / अनुसूचित जनजाति के उम्मीदवारों के लिए आयु सीमा छूट 3 वर्ष है।

प्रवेश में आरक्षण :

क) 15 प्रतिशत और 7.5 प्रतिशत सीटों को हिमाचली मूल के अनुसूचित जाति और अनुसूचित जनजाति के उम्मीदवारों के लिए क्रमशः आरक्षित किया जाएगा। जिन छात्रों ने हिमाचल प्रदेश विश्वविद्यालय, कृषि विश्वविद्यालय, डॉ. परमार बागवानी एवं वानिकी विश्वविद्यालय या हिमाचल प्रदेश के किसी भी अन्य विश्वविद्यालय से जो भारत कानून द्वारा स्थापित है तथा जो विश्वविद्यालय हि. प्र. विश्वविद्यालय के समकक्ष हैं से अपनी योग्यता परीक्षा उत्तीर्ण करने वाले अभ्यर्थी भी प्रवेश के समय आरक्षण के लिए योग्य हैं।

ख) शेष 77.5 प्रतिशत सीटों को नीचे दिए निर्देश के अनुसार भरा जाएगा :

1. प्रवेश के लिए 25 प्रतिशत सीटें उन सभी उम्मीदवारों के लिए खुली होंगी, भले ही वे अपनी योग्यता परीक्षा उत्तीर्ण कर सकें।
2. 75 प्रतिशत सीट उम्मीदवारों से भरे जाएंगे जिन्होंने हि.प्र. की हिमाचल प्रदेश विश्वविद्यालय से अपनी योग्यता परीक्षा उत्तीर्ण की है। कृषि विश्वविद्यालय या डॉ. परमार बागवानी एवं वानिकी विश्वविद्यालय से आए अभियार्थियों के लिए आरक्षण निम्नलिखित रूप से है:

ए) सीटों का 5 प्रतिशत बकाया खिलाड़ियों/महिलाओं के लिए आरक्षित होगा।

बी) सीटों का 5 प्रतिशत बकाया सांस्कृतिक गतिविधियों के लिए आरक्षित किया जाएगा।

सी) सीटों का 3 प्रतिशत शारीरिक रूप से विकलांग उम्मीदवारों के लिए आरक्षित होगा।

3. उपरोक्त धारा बी के पैरा (2) में (ए), (बी) और (सी) में बताए गए अनुसूचित जाति/अनुसूचित जनजाति के आरक्षित सीटों के मामले में प्रवेश के लिए न्यूनतम योग्यता प्रक्रिया/समय-समय पर कार्यकारी परिषद द्वारा अनुमोदित नियम।
4. जो छात्र उत्कृष्ट खिलाड़ी है उसे महाविद्यालय प्राधिकरण निर्धारित न्यूनतम पात्रता के आधार पर प्रवेश के लिए स्वीकार कर सकता है।

नोट : उत्कृष्ट खिलाड़ी का अर्थ है जिसके द्वारा भारत स्तर पर एक या एक से अधिक बार प्रतिनिधित्व किया गया हो।

क) शैक्षिक सत्र की शुरुआत में उत्कृष्ट खिलाड़ी का प्रवेश विशेष आरक्षण के आधार पर किया जाएगा। प्रवेश प्रक्रिया की अवधि समाप्त होने के बाद कोई भी खिलाड़ी इस श्रेणी में प्रवेश के लिए आवेदन नहीं कर सकता।

ख) निम्नलिखित खेलों में अंतर-विश्वविद्यालय, अंतर-राज्य प्रतियोगिताओं में भाग लेने वालों को प्राथमिकता दी जाएगी :

पुरुष: हॉकी, फुटबॉल, वॉलीबॉल, कबड्डी, कुश्ती, मुक्केबाजी, बेसबॉल, टेबल टेनिस, बैडमिंटन, क्रॉस कंट्री, एथलीटिक्स, वेट लिफ्टिंग, हैंडबॉल, सॉफ्टबॉल, क्रिकेट।

महिला: हॉकी, एथलेटिक्स, बास्केटबॉल, वॉलीबॉल, टेबल टेनिस और बैडमिंटन।

उत्कृष्ट सांस्कृतिक गतिविधियों के लिए प्रवेश के लिए नियम :

1. शैक्षणिक सत्र की शुरुआत में एक बार उत्कृष्ट सांस्कृतिक कोटा से प्रवेश के लिए आवेदन भरा जाएगा। प्रवेश की अंतिम तिथि की समाप्ति के बाद प्रवेश के लिए किसी भी आवेदन पर विचार नहीं किया जाएगा।
2. जिन छात्रों को इंटर महाविद्यालय युवा समारोह में उच्च प्रशंसनीय श्रेणी के तहत रखा गया है, जिन्होंने अंतर विश्वविद्यालय उत्सव या इंटर स्टेट सांस्कृतिक प्रतियोगिताओं में हि.प्र.विश्वविद्यालय का प्रतिनिधित्व किया है आदि छात्र सांस्कृतिक कोटा से प्रवेश के लिए पात्र होंगे।
3. टीम उत्कृष्टता में भेद लिए व्यक्तिगत उत्कृष्टता को प्राथमिकता दी जाएगी। हालांकि प्रवेश के लिए न्यूनतम पात्रता की शर्तों में छूट नहीं होगी।

हॉस्टल प्रवेश

महाविद्यालय छात्रावासों में सीमित आवास प्रदान करता है। छात्राओं के लिए जनजातीय छात्रावास में 70 सीटें, सामान्य छात्रावास में 50 सीटें और छात्रों के लिए जनजातीय छात्रावास में 60 सीटें उपलब्ध हैं। प्रवेश प्राथमिकता योग्यता के आधार पर है, जो निर्धारित आरक्षण/मापदण्डों पर निर्भर करती है। रिक्त

सीटें नए छात्रों को हर साल आबंटित की जाती हैं और प्रथम वर्ष के छात्रों को प्राथमिकता दी जाती है।

योग्यता शर्त :

- क) केवल उन छात्रों के बारे में हॉस्टल में प्रवेश के लिए विचार किया जाएगा, जिन्होंने महाविद्यालय शुल्क व अन्य फण्ड जमा कर लिए हैं और जिनके घरों के 25 किलोमीटर के आसपास कोई महाविद्यालय नहीं है। इसकी पुष्टी लिए एक प्रमाण पत्र आवश्यक
- ख) जनजातीय छात्रावासों में सभी सीट जनजाति छात्रों के लिए आरक्षित है, यदि कोई सीट तय तारीख के बाद खाली रहती है तो यह अन्य श्रेणी के छात्रों को आबंटित की जाएगी।
- ग) जो प्रवेश की समाप्ति से पहले महाविद्यालय में प्रवेश लेते हैं (बिना शुल्क के) छात्रावास में प्रवेश लेने के लिए केवल वही छात्र पात्र हैं।
- घ) छात्रावास में प्रवेश के लिए चुने गए उम्मीदवारों की सूची नोटिस बोर्ड पर नियत तिथि से प्रदर्शित की जाएगी।

छात्रावास में प्रवेश के लिए आवश्यक दस्तावेज/प्रमाण पत्र :

छात्रावास में प्रवेश हेतु निम्नलिखित दस्तावेज/प्रमाण पत्र सक्षम प्राधिकारी द्वारा जारी किए गए होने चाहिए:

1. छात्रावास में प्रवेश पाने वाले छात्र को हॉस्टल क्लर्क के साथ हॉस्टल प्रवेश फार्म भरना होगा।
2. सरकारी अस्पताल से जारी एक मेडिकल फिटनेस प्रमाण पत्र।
3. प्रथम श्रेणी मैजिस्ट्रेट से अनुसूचित जाति/अनुसूचित जनजाति प्रमाण पत्र।
4. सीएमओ द्वारा जारी विकलांग प्रमाण पत्र।
5. अपने संबंधित अधिकारियों द्वारा खेल में जिला/राज्य/राष्ट्रीय स्तर की भागीदारी।
6. युद्ध विधवाओं और सैन्य कर्मियों की बेटियों को निष्क्रिय करने के लिए रक्षा मंत्रालय से मुक्त शिक्षा पात्रता कार्ड और अन्य सैन्य कर्मियों/पूर्व सैनिकों की बेटियों को सक्षम सैन्य अधिकारियों से मुक्त शिक्षा पात्रता कार्ड लाना होगा।
7. आवेदक की दो पासपोर्ट आकार की फोटो।
8. जिन व्यक्तियों/रिश्तेदारों / माता-पिता/अभिभावकों को विधिवत रूप से बोर्ड(छात्रा) से मिलने की अनुमति है उन्हें दो पासपोर्ट आकार की फोटो तथा हस्ताक्षर के नमूने देना अनिवार्य है, जिन्हें महाविद्यालय प्राचार्य द्वारा प्राधिकृत किया जाएगा।
9. परिवार की सदस्यों की फोटो।
10. प्रवेश के 6 महीने के भीतर सुरक्षा राशि वापस कर दी जाएगी। छात्रों को छात्रावास छोड़ने के एक साल के भीतर अपनी सुरक्षा राशि वापिस लेनी चाहिए। छात्रावास में सीटों के आबंटन के लिए प्राचार्य अंतिम प्राधिकरण है।

छात्रावासों के बोर्डर्स के लिए नियम और विनियम

1. प्रवेशित छात्रों को अपने बिस्तर, बिस्तर लिनन, एक ताला, एक गिलास, दो प्लेट, एक चम्मच, एक मग, बाल्टी, पर्दे और एक बल्ब के साथ सत्र शुरू होने से एक दिन पहले आना होगा।
2. छात्रों के माता-पिता/अभिभावक एक स्थानीय अभिभावक का पता दे सकते हैं, जिनके बारे में आपातकाल/बीमारी के समय संपर्क किया जा सकता है।
3. वार्डन की पूर्व अनुमति से एक महीने में एक बार लड़कियों/लड़कों को स्थानीय अभिभावकों के पास जाने की अनुमति दी जाएगी।
4. छात्रों को अपने कमरे में रिकॉर्ड प्लेयर, अग्निशमन हथियार या किसी विद्युत उपकरण को रखने की अनुमति नहीं है।
5. सप्ताह में एक बार प्रत्येक शनिवार को लगभग 3-4 घंटे आउटिंग की अनुमति दी जाती है, हालांकि जरूरत पड़ने पर उसके लिए लिखित अनुमति भी ली जा सकती है।
6. छात्रावास के आम कमरे में शाम को दैनिक प्रार्थना और रोल कॉल किया जाएगा। प्रार्थना के समय प्रत्येक छात्र उपस्थित होना चाहिए, अन्यथा उस पर अनुपस्थित होने पर जुर्माना लगाया जाएगा।
7. कोई भी छात्र छात्रावास के प्रस्थान/आगमन रजिस्टर में प्रविष्टि न लगाए बिना छात्रावास छोड़कर व छात्रावास में प्रवेश नहीं कर सकता।
8. वार्डन की पूर्व अनुमति के बिना खुद को अनुपस्थित करने वाला कोई भी छात्र दंडित होगा और डिफॉल्टर के खिलाफ अनुशासनात्मक कार्रवाई की जाएगी।

9. निवासी को महाविद्यालय और छात्रावास दोनों से अलग-अलग छुट्टी के लिए आवेदन करना होगा। प्राचार्य की पूर्व छुट्टी मंजूरी के बिना किसी भी छात्र को काम के दिनों में शहर/छात्रावास से बाहर जाने की अनुमति नहीं दी जाएगी।
10. छात्रावास के कमरे में विद्युत रॉड, केटल्स, हीटर, प्रेशर कुकर और अन्य उपकरणों का उपयोग सख्त वर्जित है। अनाधिकृत उपयोग दंडनीय है।
11. बिजली का बिल अधिक होने पर बोर्डर्स से अतिरिक्त शुल्क देने के लिए बिजली निधि एकत्र की जा सकती है।
12. छात्रों को ठीक तरह से छात्रावास के सामान का इस्तेमाल करना चाहिए। यदि छात्र को छात्रावास की संपत्ति को नुकसान पहुंचाने में दोषी पाया जाता है तो संबंधित लागत उसके पास से बरामद की जाएगी।
13. छात्रावास के नियमों का उल्लंघन या दुर्व्यवहार करने पर अनुशासनिक कार्रवाई की जाएगी या छात्रावास से निष्कासित भी किया जा सकता है।
14. प्राचार्य द्वारा प्राधिकृत बैठकों के अलावा छात्रावास परिसर में अन्य बैठकों का आयोजन नहीं किया जाएगा।
15. अधिकृत आगंतुकों को केवल रविवार 11.00 बजे से शाम 12 बजे तक छात्रावास में आने की अनुमति दी जाएगी। कोई भी अनिवसी और मेहमानों को छात्रावास में रहने की अनुमति नहीं दी जाएगी, जबकि मूल छात्र की मां को प्राचार्य की पूर्व सहमति के बाद छात्रावास में रहने दिया जाएगा।
16. आगंतुकों को वार्षिक परीक्षा पूरी होने के तुरंत बाद छात्रावास को खाली करना होगा। छुट्टियों के दौरान छात्रावास बंद रहेगा।
17. छात्रावास में भर्ती होने वाले सभी छात्रों को लिखित में एक वचन देना होगा कि वह किसी भी तरह की रैगिंग में शामिल नहीं होंगे।
18. यदि एक बोर्डर भोजन छोड़ देता है या छात्रावास से अनुपस्थित रहता है, तो भी प्रति माह भोजनालय शुल्क लिया जाएगा।
19. छात्रावास में प्रवेश करने से पहले छात्रों को अपना मेडिकल प्रमाण पत्र जमा करवाना अनिवार्य है।

एंटी-रैगिंग निर्देश

रैगिंग की परिभाषा :

रैगिंग का मतलब है शिक्षण संस्थानों में वरिष्ठ छात्रों द्वारा कनिष्ठ छात्रों के साथ की जाने वाली छेड़छाड़ या हिंसा। जिसके मुख्य बिन्दु निम्नलिखित हैं :

1. शारीरिक या मनोवैज्ञानिक हमला / धमकी / बल या गलत तरीके से छेड़छाड़।
2. छात्रों के सम्मान का उल्लंघन।
3. छात्रों का उपहास, अवमानना और उनके आत्मसम्मान को प्रभावित करना।
4. मौखिक दुरुपयोग और आक्रामकता, अश्लील इशारों और अश्लील व्यवहार पर जोर।

रैगिंग का निषेध :

1. कोई भी छात्र महाविद्यालय के परिसर के भीतर या बाहर किसी भी रूप में रैगिंग का अभ्यास नहीं करेगा।
2. कोई भी छात्र जो विरोधी रैगिंग अधिनियम के प्रावधान का उल्लंघन करता है या उसका उल्लंघन करता है, उसे दोषी ठहराया जा सकता है तथा जिससे 3 साल तक का कारावास, पचास हजार रुपये तक का जर्माना हो सकता है।
3. किसी भी तरह से छात्रों को तंग करना एक अपराध है जो कानून के तहत दंडनीय है। इसलिए छात्रों को ऐसी गतिविधियों से बचाव करने की सलाह दी जाती है अन्यथा उन पर सख्त कानूनी कार्रवाई की जा सकती है।

छात्र का निष्कासन :

माननीय सुप्रीम कोर्ट के रैगिंग के निर्देशों के अनुसार यदि किसी भी छात्र को रैगिंग के अपराध के लिए दोषी ठहराया जाएगा, तो उसे कॉलेज से निष्कासित कर दिया जाएगा और उसके खिलाफ प्राथमिकी (एफ. आई. आर.) दर्ज की जाएगी। ऐसे छात्र को निष्कासन के आदेश की तिथि से तीन वर्ष की अवधि तक किसी भी अन्य महाविद्यालय /शैक्षिक संस्थान में भर्ती नहीं किया जाएगा। रैगिंग के मामले में छात्र निम्नलिखित अधिकारियों से तत्काल संपर्क कर सकता है -

क्र. स.	अधिकारी	दूरभाष	मोबाईल
1.	प्राचार्य	229223	
2.	डॉ राजेन्द्र वर्मा		94180 - 36171
3.	डॉ रेखा गुप्ता (चीफ वार्डन)		94182 - 27500

4.	ले. सोहन सिंह नेगी (वार्डन जनजातीय छात्र हॉस्टल)	86288 – 70007
5.	प्रो. नितिका (वार्डन जनजातीय छात्रा हॉस्टल)	98570 – 00691
6.	एस पी. सोलन	220567
7.	अतिरिक्त अधिकारी सोलन	223927
8.	उप पुलिस अधीक्षक सोलन	223929
9.	पुलिस स्टेशन	223840

अनुशासन और आचरण नियम

अनुशासन किसी भी शैक्षणिक संस्थान का आधार है। जो महाविद्यालय परिसर में और कक्षाओं के बाहर अनुशासन और सजावट के रख-रखाव पर विशेष ध्यान देता है।

निम्नलिखित बिंदुओं पर सावधानी से ध्यान दें :-

- छात्रों से अपेक्षा है कि वे अपने शिक्षकों के प्रति सम्मान करें, एक-दूसरे के प्रति विनम्र हों और महाविद्यालय के सभी कर्मचारियों को सम्मान दें।
- छात्रों को महाविद्यालय में अकादमिक वातावरण बनाने के लिए महाविद्यालय परिसर, गलियारों तथा पुस्तकालयों में शान्ति बनाए रखना चाहिए एक कक्षा से दूसरी कक्षा में जाते समय गड़बड़ी नहीं होना चाहिए।
- महाविद्यालय के अंदर और बाहर धूम्रपान करना निषेध है। धूम्रपान करने वाला अधिनियम में शामिल एक छात्र को 200/- रुपए का जुर्माना लगाया जाएगा और यहां तक कि अनुशासनात्मक कार्रवाई का सामना भी करना पड़ सकता है।
- छात्रों को सलाह दी जाती है कि वे महाविद्यालय परिसर या कक्षाओं में अपने सेलफोन को चुप्पी/कंपन मोड पर रखें। महाविद्यालय परिसर में संगीत सुनने की अनुमति नहीं है।
- परिसर में व गलियारों में खड़े होने और नारे लगाने और चिल्लाने की भी अनुमति नहीं है।
- केवल उन कार्यों को महाविद्यालय परिसर/मैदान/हॉल में आयोजित करने की अनुमति दी जाएगी, जो महाविद्यालय द्वारा आयोजित की जाती हैं या महाविद्यालय के नियमों के तहत अनुमति दी गई हैं।
- अनाधिकृत पोस्टर/बिल/नोटिस चिपकाते हुए दीवारों पर लेखन सख्त वर्जित है। ऐसे कार्य के लिए दंडित किया जा सकता है।
- महाविद्यालय में बाहरी लोगों की अनुमति नहीं है। एक छात्र जो परिसर में एक बाहरी व्यक्ति को लाता है, उसे महाविद्यालय के नियमों के तहत दंडित किया जाएगा।
- छात्रों को उनके साथ पहचान पत्र लाना जरूरी है जिसे उन्हें महाविद्यालय परिसर में प्रवेश करते समय, मांग करने पर दिखना होगा।
- छात्र द्वारा निष्पादित किया गया कोई भी कार्य जो अनुशासन के बाहर होगा, उस पर सख्ती से कार्रवाही होगी।
- सभी छात्रों को महाविद्यालय नोटिस बोर्ड पर हर रोज निर्देशित की गई आवश्यक सूचना को अच्छी तरह से पढ़ना जरूरी है।
- दीवारों/ ब्लैकबोर्ड पर कुछ भी चिपकाना/लिखना आदि अनुशासनहीनता का हिस्सा है।
- महाविद्यालय के परिसर में किसी भी बैठक/कार्य/पार्टी को रखन तथा परिसर में किसी भी प्रकार की फोटो लेना भी अनुशासनहीनता का हिस्सा है।
- छात्रों को कक्षा-कक्ष, छात्रवास और क लेज में इलैक्ट्रिक फिटिंग आदि के साथ छेड़छाड़ नहीं करनी चाहिए।
- किसी भी छात्र, शिक्षक या महाविद्यालय के किसी भी अन्य कर्मचारी के साथ गलत भाषा का उपयोग गंभीरता से देखा जाएगा।

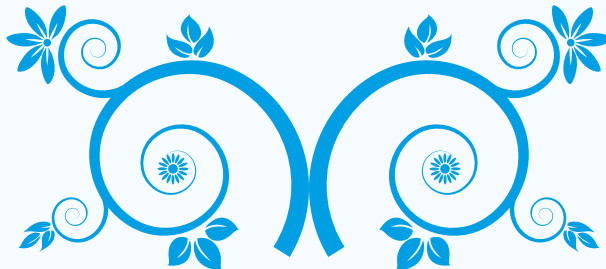

ACADEMIC CALENDER 2022- 23

Particulars	Period/Date	Remarks
Admission Schedule	10-07-2022 onwards	
Orientation of First Year Students with Principal Address to the students	1st Week of August	
Regular Teaching	01-08-22 onwards	
PTA Meeting	1st Week of September 2022	
Teachers Day Celebration	5th September 2022	
CSCA Formation	Date to be notified by HPU-Shimla	
Diwali Break	22-10-22 to 26-10-22	
CSCA Oath Ceremony	2nd Week of November	Tentative Dates
Mid Terms Tests	1st Week of December	Tentative Dates
Winter Vacations	01-01-23 to 04-02-23	
Annual Athletic Meet	2nd Week of February 2023	Tentative Dates
Annual Prize Distribution Function	1st Week of March	Tentative Dates
Annual Examination	15-04-2023 onwards (As per HPU notification)	Tentative Dates

DISCLAIMER

The prospectus cum handbook of information is published/provided on the college website for the purpose of information only. Although every effort has been made to provide reliable and accurate information, yet the college cannot be held morally and legally responsible for any error on any stage of compilation and printing. Various contents are subject to change as per the notification, guidelines of H.P. University and department of Higher Education, Government of H.P. The final authority of interpretation and judgement rests with the Principal and the Advisory Committee.

GOVERNMENT COLLEGE, SOLAN (H.P.)

Rajgarh Road, Solan (H.P.) PIN 173212

Basic Guidelines for Covid-19

- 1. Outsiders entry is not allowed in the Campus.**
- 2. Installation and use of Aarogya setu App is Compulsory for all.**
- 3. Wearing of mask, Thermal Scanning and sanitisation of hands is compulsory.**
- 4. Stand in a queue and maintain at least six feet distance.**
- 5. Wash your hands frequently with soap.**
- 6. Avoid touching railings, doors and windows.**
- 7. Only asymptomatic staff/ Students are allowed.**
- 8. Masks/ Gloves must be disposed off in proper dustbin.**
- 9. Don't Spit anywhere in the Campus**

FOR MORE INFORMATION CONTACT:

Phone : 01792-229223 Email : principalgcsolan@gmail.com

Website : <http://www.gcsolan.ac.in>

₹ 50/- Online